朝鮮日報 夕刊
本紙朝夕刊十面
編輯兼發行人 方應謨 印刷人 崔益遠
發行所 株式會社朝鮮日報社

社說 史料蒐集의必要

一

史를 모르고 어찌 治亂盛衰를 말할수잇스랴 그러나 史學이아직까지 一個科學으로 完成을 보지못한것은 거기는 幾多의 理由가잇지마는 그中큰理由의 하나는 史料를 蒐集하기 困難한데 잇다 그는 말할것도 업시 史料가 具存하지못하거나 또는確實하지못하면 歷史라것이 따라서成立되지 못하는때문이다 우리先民의 活動한자취가 後世에 남아잇는者 얼마나 되며 證據가잇고 價値가잇서 史料가 될마한者ㅣ 또 얼마나 되는가 아무리 훌륭한 先言往行이라도 그것이 모다 史料가 되는것은 아니요 반다시 具眼者의 審査와 鑑定을 要하나니 그럼으로史料選擇도 難事이어니와 史料蒐集은 더욱難事이다

二

朝鮮처럼 史料蒐集의 困難한데는 업슬것이다 過去에잇서서 幾多의喪亂이 이史料의 無慘한 破壞者이엿섯고 現在에 와서는 果代名家의 沒落으로해서 貴重한史料가 아지못하는中에 온흥消失되고 마는것은 실로慨歎에 不堪할바다 年代가 오랠수록 史料의 缺乏을 느끼게됨이 原則이나 오늘날 朝鮮으로 말하면 古代는 勿論이요 近代에 일어난事變에 關해서도 精確한 記錄하나를 변변이 차저볼수업는 形便쯤되엇다 吾人이 록하면 古史의散亡을 云爲하지마는 이대로 放任한다면 後日에가서 現代史의 殘缺을歎息하게될는지 모른다

三

史料로서 文字의記錄에 留意하야 公私의文獻을 蒐集하는것은 가장必要한일이다 그러나 現代史가튼것은 그事變에 直接關係햇든이나 或은그것을 目睹한이 아즉까지 生存하야잇슨즉 그네에게 나가물늘진대 記錄에나타나지 안흔 숨은史實을어더 드를수도 잇나니 이것은文字의 不足한點을 口碑로써 補充하는 歷史硏究의 一方便이다 現代史料는 될수잇는대로 文獻과 아울러 이遺老의口碑에 期待하는바 적지아니하다 그야 現代이니만치 얼마큼 發表하기 忌憚하는바도 잇겟스나 오늘날까지 歷史硏究를 보면 흔이 이口碑에는 關心하지 아니한것갓다

四

史料로서의 根本問題는 먼저 散亡하는 文獻을 널리 蒐集함에 잇스니 이는 到底히 우리個人의 能力으로 企及하지 못할바요 團體의힘을 빌리지 안흘수업다 朝鮮內의잇는 私學의 最高學府인 普專어나 延專가튼데서 될수잇스면 이史料蒐集에 對하야 좀더 硏究와努力을 애끼지말고 널리 搜得하야 史料特殊圖書館을設立하야 私學의 一大特色을發揮하는것이 어떠할가 이것이 今後私學의 맛당이 하여야할 文化的天職의 하나인가 한다 우리가 다른모든科學의資料는 蒐集할機會가 언제든지업는것이 아니나 오즉 이史學에 잇서서는散亡하는資料를 오늘날 蒐集하지못하면 以後에는 다시 蒐集하기 더욱困難할터이니 이것이 決코學界의 些少한問題가 아니다 私學을指導하는이 일층 더 注意함이 잇기를 바라며 마지안는바다.

從來妥協態度變更 北鐵交涉을遷延?

北鐵經營附屬物所有主張 外相,再次注意喚起乎

【東京電話聯合】北鐵讓渡交涉은 蘇聯邦側의具體的細目案件의審議에 入하리라고觀測되든바 最近에이르러從來의 妥協的態度를 變更하고 再次陰險外交로 變하야北鐵買收後滿洲로부터 自國勢力이 減退될것을 念慮하고日本軍部의強硬한對蘇政策에對하야 可及的自國勢力을 保持할意向에서領事館은 勿論森林、圖書館等經營附屬物及其附屬地의 所有를主張하는等 利己的方針을取하야 어데까지 自說를固持함으로交涉은 依然遲延을齎來하고잇는데右에對하야 斡旋者인廣田外相은 去二十二日駐日蘇聯大使 유레네프氏와의 會見에잇서此를指摘하고反省을求하엿다此際今後蘇聯邦政府에回訓하야回答하기를約束하엿는데廣田外相의態度에어느程度까지反省하는模樣도보혀 眞摯한態度로提案하여오리라고觀測됨으로 從來의例로보면 二十九日에는回訓이到着될豫定인데 今回의回答은 有期日에는 밋지못하리라고觀測된다 그리고廣田外相은 萬一今次의會見에잇서 蘇聯邦이依然代償支拂保障問題等으로 自說을固執하든態度를取할時에는 再次嚴重注意를 喚起하야利己的主義를徹底히反駁할重大決意를行하고잇는模樣이다

北鐵車輛五千餘 蘇聯側이引去

【新京二十八日發聯合】蘇聯側은 從來機關車客車貨車를盜引하고잇든바 最近極東政情과 北鐵讓渡交涉의成立을豫想하고 車輛盜引의不正行爲는 益益猛烈하야 十月二十日現在에判明되盜引車輛은 機關車一六八輛 客車二〇〇輛貨車四、九〇〇輛 其價格은 實로一五、八八〇、〇〇〇金留의巨額에達함으로滿洲國에서는 嚴重返還要求의抗議를提出하기로되엿다

俸給比率에따러 一般官吏寄附 ◇次官會議서決定

【電通東京電話】政府는二十五日定例次官會議에서 東北六縣의窮乏農村救濟에對하야 一般官吏의俸給에서 如左한比率로寄附할것으로協議하얏다

一、高等官俸給月額百分의一
一、判任官任意
一、救濟範圍는 內務省社會局의調査에委囑함

世界逋史

兒玉氏拓相就任

岡田首相의 拓相兼攝으로一時그廢止說까지 나왓든拓務省은 岡田首相으로하야금 當分간그不廢止方針의聲明을되푸리케하야오든바인대 이제在滿機構問題도決定되고거긔對한關東廳職員의反對도 鎭壓되얏음으로 專任拓相에 貴族院議員兒玉氏를 推擧하야二十八日親任式까지 行하얏다.

日英專門家會議 兩國主張主要點

相互間아즉크게懸隔

【倫敦二十七日發聯合】各方面의情報를綜合하면 二十六日日英專門家會議에서 日英兩國代表는互相 其技術的細目의見解를披瀝한結果 共通最大限其他根本原則을除하고 艦種細目에서는 航空母艦潛水艦以外의諸點에는顯著한 共通點이잇다는것이確認되模樣인다 日英兩國主張의 主要點을擧하면左와如하다

一、英國=華盛頓、倫敦兩條約의骨子를남김
日本=共通最大限을 基礎로全然別個로新條約을締結함
二、英國、艦種的制限主義로함
日本、總噸數主義
但主力艦을廢棄하지안흘境遇에는 例外를設함
三、英國、主力艦의艦型은二萬五千噸備砲를十二吋로하고滿
◇艦數의縮減을行할
日本、各國의同意가잇스면 廢棄에贊成하고 存續할境遇에는艦型總噸數等을 各國과協議後 決定하고 但可及的縮減을希望함
四、英國、航空母艦廢棄에는反對로艦型總噸數等을縮減함
日本、 絕對로廢棄할
五、英國、 甲級巡洋艦現狀維持
日本、 큰異議는 업스나 可及的縮減
六、英國、乙級巡洋艦은 艦型六千噸乃至 七千噸으로 制限하고 隻數는 七十隻以上으로하고 더욱必要에應하야 다른艦種보다噸數의 融通性을認함
日本、 總噸數主義의立場에서 融通性에서贊成
八、英國、潛水艦은廢止하든가 又는大縮減을行함
日本、 必要量의自由建造를主張함

廿九日英米會商 발서悲觀說濃厚

【電通廿七日發】軍縮豫備會商은 日本側의軍縮案說明으로 第一期를맛치엿는데 只今까지의經過로보아 豫備會商의前途는凶인지吉인지 勿論日本側의說明도아직끗나지못하엿고 細目에關한事項도論議되지못하엿슴으로 俄然今後의形勢를逆睹하는것은時期尙早이나 米國側은日本의平等權要求에 對하야 强硬히反對하고잇다 英國側은 招請國의立場에서 日米兩國에 對하야不卽不離의 態度를取하야 日本에對하야 米國처럼敵對的은안이나 日本의平等權要求와 總噸數主義에는 갑작이 贊成할수업다하야 軍縮問題는 벌서부터 難關에 逢着하려함으로悲觀空氣가 濃厚하게되엇다 卽日米의 對立激化의結果는過去十三年間 條約으로統制되고잇든 軍縮時代는지나고無條約時代로 還元되어 日本은 더욱潛水艦艦隊를增加하고 此에對하야 米國은主力艦及航空母艦建造에邁進하고 英國도亦是此에끌리어 建艦競爭時代가 出現하지나아흘지其懸念이깁허지게되엿다 會商은아직序幕이나軍縮問題의停頓이果然打開될는지? 會商의成否決定도 日本의要求에對하야 協議할廿九日의英米第二次會商에依하야大略決定되리라고 觀測되는바 其結果는가장注目되여잇다

英巡洋艦七十隻案 米代表部서妥協?

主力艦艦型縮少도提議

【電通倫敦二十七日發】二十六日午後 英國海軍側에서는日英專門家會談에 차든필드軍令部長으로부터 現在英國巡洋艦은 五十隻으로부터七十隻으로 增加하고 主力艦의艦型及砲口徑을縮少할것을主로한 英國側의提案을 披瀝하엿는데 確聞한바에依하면 米國代表部에서는 英國이主張하는 巡洋艦七十隻에는 妥協할餘地가잇다고確信하는模樣이다

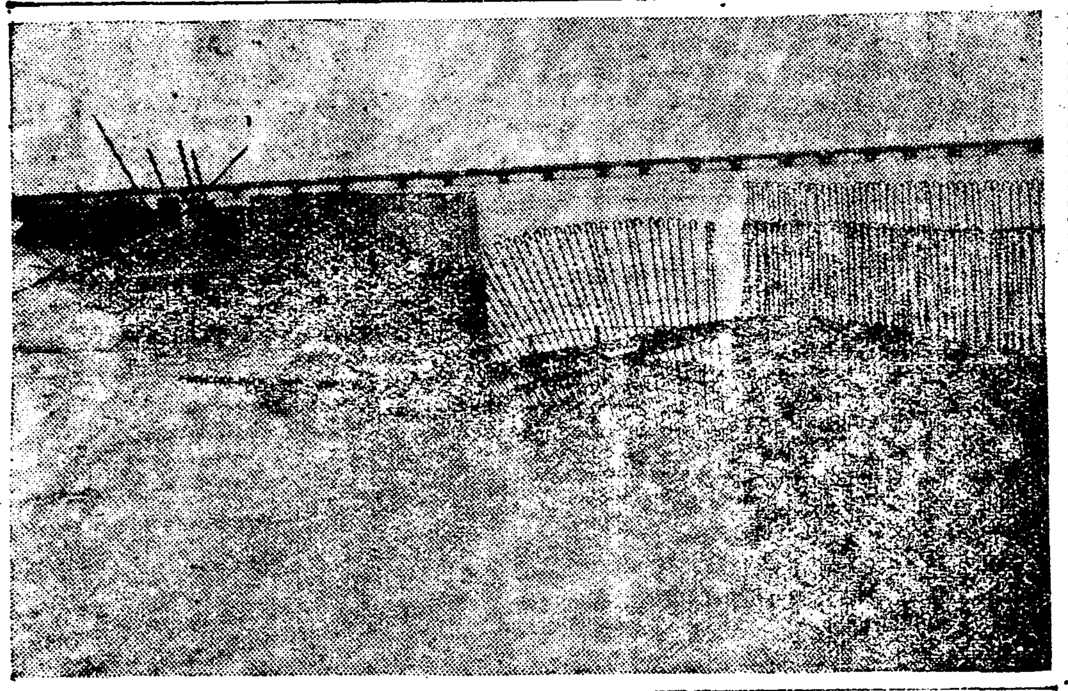

洛東江의癌 一川式工事是非

今夏洪水의쓸아린經驗 (四)

李鍾模

昨年여름과今年봄에 連續하야 雨次나 水災를 겪거沿岸의 罹災民衆은 飢餓에울고 잇는 悲慘한 情景이엿는데 蒼天은 不助하야 또다시 今年 七月下旬에 큰물이 낫다。 今年의 洪水는 昨年보다 훨신 큰 물이엿슴은 勿論 지난大正十四年의大水보다 오히려 더 큰물이라고 한다。

이번 洪水에 特別히 놀랠만한 意外의 損害를 업은곳은 어데보다도 金海郡鳴旨面(鳴湖島)과東萊郡龜浦市場이엿다。鳴湖란곳은 洛東江의最下流의 河口에 잇는 섬으로 바로 바다와 가차운곳이기때문에 海溢이라도 하면 몰르거니와 그러키前에는 江물쯤은 아모리 만히 붓는다드라도 何等의影響을 밧지안튼곳이다 그러하든 그鳴湖가 今年水災에는 난데업는 큰 水難을當하엿다。

鳴湖섬의 水難當한 經路를 보면 두갈래或은 세갈래로 흐르든 江을 우에래로 잘라막아버린 關係로 그江물의 內水가 漲溢하야 그섬으로 넘어드럿다。이섬에사는 住民들도서는 녯날에當해보지못한 꿈가튼 일이엿다。이鳴湖의 水難은 오로지 一川式工事의不完全으로 말미암아바든 水難이엿다。

◇

그다음에 龜浦市場이全滅된 經緯는 이러하다。원래 두갈래이엿든 金海郡下東面쪽 한갈래의 江목을 完全히막아버렷다。그러고 龜浦아프로 한갈래만 흘러나리게한 그江이本流의 兩便언덕에는 길다란 堤防을 一直線으로 저 아래쪽 江口까지 노파케築造하엿섯다。이堤坊만이完全히 築造되엿드라면 或은 龜浦만은 오히려昨年의 水災보다 훨신輕한水災를 當하엿슬는지도 알수업섯든것이다。

그러나 건너편 金海쪽 支流의목을막은工事는 完全히 되대신에 바로龜浦市場의生命線이라할수잇는龜浦쪽 洛東橋側 堤坊는그堤坊의 岸壁工事가完成되지못한채로잇섯다。그러기때문에 龜浦市場住民들은 雨期를 臨迫하야 萬一을 念慮하야 當局에 對하야 工事의 完成하기를 재촉하엿다。그러나 當局者는 人夫의 賃金關係로 卽 人夫들이 要求하는 賃金과 當局에서 支拂하려는 金額사이에 約二十錢의 더달라하고덜주겟다는 差異로 霖雨期를 압두고 二十餘日동안을 休業하엿다。그러다가 畢竟 큰비가 쏘다저나리게되엿다。물은 작구 붓고 形勢는 危急하게되엿다 이와가티 焦眉의 急한 形勢를 當하야 當局者는 倉惶忘措하엿다。

◇

그러나 때는 이미 늣젓고 滔滔한 濁流는 急激히 흘러나려 堤坊의 가장 弱한 部分인 龜浦쪽 未完成部分에 사정업시 부다처서 터저버렷다。

그리하야 洛東江沿岸에 잇서穀物의 集散地로 有名한 龜浦市場는 瞬息間에 全滅되고 말은것이다。원래 堤坊이 터지게되는것은 물이 堤坊우에를 氾濫하게되여야 터지는법인데 이龜浦堤坊은 그工事가 完全히 되어잇지 안헛기때문에 堤坊우으로물이넘을程度에 이르지안코그만 터저버린것이다 이터진 個所는 바로 東洋第一의긴다리라고 자랑하는 洛東橋 橋臺附近이엇스니 깟닥햇드라면 洛東橋의 한쪽조차切斷流失되어 버릴번하엿다。

(寫眞은今年여름에龜浦쪽堤坊의터진곳) (續)

暹羅國王退位說

變態的立憲制度에對한 一般의政治的不滿으로 相當한曲折豫想

【盤谷二十七日發聯合】暹羅國王 프라자데이복陛下께서는 今回同國政府에對하야 退位할意向을漏洩하엿다 右理由는最近國民議會가 國王의特權을中心으로意見齟齬를招致한것이라한다 國王프라자데이복陛下는 現在暹羅第七世의國王으로 先帝 라ー마六世의뒤를繼承하야 一九二五年十一月王位에卽하얏스나 一九三二年六月二十四日의쿠데타의結果 六月二十七日專制君主制를廢하고 立憲君主制를採用하는데 不得已同意하게되엿든것이다 新憲法中에國王에 國民議會同意下에 立法權을 行使하기로되엿는데 右議會議員의 半數는 國王이指名하고半數는民選議員으로 되여잇다 特히 十四人乃至二十四人으로된 內閣은 國王의意見에依하야 國王이任命하는것인데 一九三二年改革後이것이 實現되지못하엿다 더욱이러한 變態的立憲制度는 當初부터暫定的으로하고 十年以內에更改하기로되엇는데 現制度는依然 一般의 政治的不滿을 사게되여政情不安을一掃하지못하고不徹底한改革은 도리혀議會를政爭의府로化하게하야 內部의對立을一層激化케하야드되여 今回의 退位로 決意하게된것이다 但國王께서는 右에關하야 現在까지아즉 何等退位의 御意見를文書로써서 署名한것은 안임으로問題의 決定까지에는 相當한曲折이 豫想된다

人事·集會

▲池田警務局長 二十八日夜十一時京城驛發大邱에出張
▲西龜總督府衛生課長 二十八日午後零時四十五分京城驛發大邱及釜山出張
▲鄭寅燮氏(延專敎授) 東京方面에學事視察中二十六日歸任

國策審議會設置

일즉이 政友會總裁鈴木氏의 反對言明으로 一時의 輕活動을 免치못한 國策審議會設置運動은 最近다시床次、町田 後藤三相의主張으로써 究竟그設置를보게되리라는데 方今吉田書記長으로하야금 速히具體案을作成시키中이요 三十日閣議에서는 거긔對한正式決定을行하리라고 한다。

滿洲石油의統制

滿洲國에서 石油統制를行하는데對하야 英米와和蘭三國政府는 門戶開放機會均等의原則에依하야 各各抗議를提出하얏스나 外務省當局에서는 何等이抗議할理由가업는것으로 도리어 海軍豫備會商을에워싸고 ……라고 不快한意를表示하얏다。

五全大會는延期

첫재西南派가 蔣派의反感情을품고잇는것 둘째共匪討伐도 아즉것完全히 遂行치못한것 셋재在上海의中央委員이 도리어 西南派와氣脈을通코잇는것 넷재宋子文 孫科諸氏도 汪兆銘氏의排擊을爲하야 西南一派와呼應하려는等의理由로 國民黨中央代表會議는 드듸어明年으로延期되리라고한다。

共軍江西서退却

蔣介石氏는 最後의全力을다하야 討共에기우리어 福建으로부터約三萬六千 江西로부터約五萬近十萬의大軍을가저 江西福建省境의中華사베트基本區域을저드려와서 共軍의形勢가漸히不利케되매 共軍은드듸어그基本區域을拋棄코 江西南部를突破코 大移動을開始하기에이르럿다。

간듸氏政界引退

對英不服從運動의指導者간듸氏는 或黑帖、或崇拜도 紛紛한世人의批評을바다오든中 今年英國側과의協定이成立되얏슴을랄아서 一九二〇以來指導하고잇든國民會議派의首領을버리고 今後一個의黨員으로서서村落產業開發에로존기울다하리라고한다。

유고內閣또辭職

알렉산더一世의遭難後 유고國憲法에依하야 同國의우스비치內閣은 卽時辭表를提出하얏다가 執政府에依하야 一旦却下되얏섯스나 二十日皇帝의大喪終了를기다리어 우스비치內閣는 再次辭表를提出케되얏슴으로 今後에는 擧國一致나 또或官僚의新內閣이成立되지안흘까 推測되다。

日英日獨密約說

二十三日日英會商開始로 海軍豫備會商은 再開의幕을열어 方今日本의新軍縮方針을 中心으로三國의態度다各各緊張해잇는中 日英의意見이 意外로接近의傾向을보이어 저윽이米國으로하야금 日英密約이잇나보냐고疑心케할뿐더러아니라 廿二日英紛國의商業雜誌 델리헤랄드紙上에는 突然히 日獨兩國의秘密한通商條約을發表하야 各國으로하야금 果然 日獨兩國間에도 或種의密約이잇지나 안한가하고注目케한다。

米又復海軍演習

去四月 百十隻의聯合艦隊를이끌고 파나마運河通過에잇서 四十七時間四十九分의記錄을낸米海軍當局은 다시今番다시非常時準備도八十餘隻을 이끌고 파나마運河의通過를試驗한結果 四十二時間餘의記錄을 내엇나

佛政界又復危機

말세이凶變을契機로 內閣改造를斷行한 두메르그內閣은 다시政府權限의擴大强化를도모코자 憲法改正을行하려는中 上院의多數派가 上院의勢力이減殺됨을不肯하야 反政府의態度가 자못濃厚해잇다。

大藏省議의結果 政府財界를樂觀

經常部歲入十三億三千萬圓 自然增收一億一千萬圓

【電通東京電話】大藏省豫算省議第一日은 廿七日午後一時半부터 藏相官邸에서開催하고 明年度歲入豫算에 關하야主計局長의 報告를基礎로協議를거듭하고同六時半에 散會하엿다同日은、經常部歲入만의推算을行하엿는데 審議한結果大體로經常部歲入은 十三億三千萬圓程度로査定하엿다 그리고其外臨時部歲入은 大體九千萬圓程度의概算을 보게될模樣인바經常部、臨時部를合하야歲入豫算은 十四億二千萬圓程度에達할模樣이다그리고此를今年度豫算에잇서서當追歲入總額十三億一千萬圓에比하면 實로一億一千萬圓의自然增收가되나 關西風水害를爲하야右自然增收에相當한支障을生하게되리라고一般은豫想하고잇는데도不拘하고 大藏省議結果 이와가티悲大한推算을 行하게된것은 政府의政界에對한認識이 極히樂觀的이되는것을表示하는것이다 卽當日에論議되主要한議題는아모래도 租稅收入이엿스나 其他滿洲酒稅에關하여는 多少今年度보담도 減少를보게된以外는 法人所得稅個人所得稅는모도增收를보게될더로租稅收入總額으로적어도八億二、三千萬圓을計上한것은 疑心하지안는模樣이다 그리고官業收入에잇서서도 專賣局益金과如한것은 當初二分의 增收를豫想하든것이三分增收도豫想하고도 日本銀行納付金과如한것도 今年度豫算보담는 相當한增收를豫想하엿고 其他印紙收入 森林收入等도모도 增收를豫想하엿다 따라以上을 綜合하야今後審議할歲出豫算査定과 對照하면歲出豫算總額二十億圓을 査定치드라도 歲入十四億二千萬圓과의 差異는 五億八千萬圓程度로 되어 이것이當初에 豫想하든明年度公債發行額으로될方針이다그러나今後의豫算省議의進行과政治的動向에伴하야右豫想이그대로實現될수잇다는것은到底히豫想할수업는데 一方藏相의增稅問題斷案과가티 其推移如何는자못注目할것이라고觀測되다

江西根據地放棄코 共軍大移動開始

西方貴州省方面으로

【電通南京二十八日發】確實한側에入한 情報에依하면 陳誠이指揮하는 討共北路軍은共產軍의首都瑞金을迫하고잇다 共產軍은 二十二日 最高首腦部會議를開한結果 全軍을擧하야 西方으로退却하기로 決定하고 約十年間에根據地로定하엿든江西省을拋棄하고 貴州省에遁居하고잇는共產軍과合流하기爲하야 西方大移動을 開始하엿다 그때문에 陳濟棠의南路軍과衝突되여 筠門嶺에서 激戰을交하고잇다

日曜氣配

◇期米 日本內地 朝鮮다新米出廻旺盛하야 米價維持力 …… 法도 明白케되엇슴으로 目先强含으로 氣配十錢高

◇株式 軍縮豫備 交涉開始와 增稅一億三千萬圓內定高値는팔기를 躊躇하고一方決算期를 압두고採算株에는押目買氣潛在하야 目前高模樣
大新 ㊅、㊅ 東新 ㊂、㊄ 鍾新 ㊂、㊂ 日産 ㊁、㊀㊀

最高米價 暫定的決定

【東京電話】二十七日의米穀價格差委員會에서暫定的인十一月의最高米價를現行三十圓五十錢의据置로하고古米格을附치안키로決定하얏다

◇拂下米決定數量內譯

【東京電話】昨日發表된第三回日本內地米拂下決定數量은 左와如하다

東京	八九七一六石四斗
酒田	三八九九八石
門司	五二九〇八石四斗
名古屋	八四一七二石四斗
熊本	一五八九〇石四斗
小樽	二四四石
仙臺	八三九九石六斗
金澤	一二九三四石
神戶	六三七九六石四斗
岡山	一八四五四石四斗
合計	三八五五一四石四斗

八面鋒

◇甲男乙女가 接近하면 丙男이 不快히보고 乙女丙男이 相合하면 甲男이不樂한다。
◇字典에는 魍라하는妙한字가 잇지만는 世上事는 그러치 못한모양。
◇日英의主張이 近似하다는눈치를보고 米國이 리를내어 흔들기시작。
◇豫備會談부터가 이꼴이라하면 明年度의軍縮會議도 一건너보니 절더ㅣ格。
◇九個國條約 第三條가 滿洲의石油統制問題를 機會로말성을피우는모양。
◇언제 그런것이잇섯든가 疑訝될程度로 처박어두엇든文書도 利害關係만생기면 뛰어나오는것이 國際條約。

今日本紙四面

流行과廉價의第一線에서서 人氣益益高潮한
冬向背廣三ツ揃服
高級ウオーステツト三ツ揃服
本品은本毛ウオーステツト高級服地로柄은高級紳士用의流行色柄으로仕立은말할것업시別誂仕入向裏는黑朱子總裏付高級紳士用品

優號 寸法 大、中、小寸잇合御指定하시압 色合 茶色係、ネヅミ係、紺色係 三ツ揃一着 金十二圓八十錢
特號 寸法 大、中、小寸잇合 色合 茶色、ネヅミ色、紺色係 三ツ揃一着 希望=注文時年齡을記入하시오 金十五圓五十錢

紳士用柄スコツチ三ツ揃服
本品은本毛スコツチ優秀服地로柄은高尙繊細柄最新式으로仕立은別誂과高級仕立으로裏는朱子裏總付高級紳士用임

別號 寸法 大、中、小寸指定하시오 色合 茶色係、ネヅミ色係、紺色係 三ツ揃一着 金十圓八十錢
A號 寸法 大、中、小型 色合 茶色、ネヅミ色、紺色係 三ツ揃一着 希望=注文時年齡을記入하시오 金十三圓八十錢

黑サージ三ツ揃服 (無地)
洋朱子總裏付大中小型잇合
鶴印 三ツ揃一着 金九圓八十錢
松印 同 金十四圓五十錢

高級メルトン三ツ揃服 (無地)
色合黑=寸法=大、中、小型잇合 洋朱子總裏付

K號 三ツ揃一着 金十一圓八十錢
B號 同 金十六圓五十錢

黑厚サージ詰衿上下服 (無地)
本品은本毛厚ジ-ヤ詰衿上下服으로洋朱子總裏付上仕立으로大衆實用品으로서大好評임 黑色=寸法=大、中、小型잇合指定乞함

特價卸値
甲印 上下揃一着 金九圓八十錢
乙印 同 金六圓五十錢

黑ラシヤ外套 (頭巾付一着)
黑厚ラシヤ製金ボタン付 一着卸値

小學用 二尺二寸 二、三年用 金五圓
二尺四寸 四、五年用 金五圓五十錢
二尺六寸 六年高等用 金六圓五十錢
大人用 二尺八寸 大人用 金六圓八十錢
三尺 同 金七圓十錢

羅紗女學生用オーバー
本品은高級厚生地ベロアー丈夫向仕立入念高級モダン型임
色合ラクダ色、紺色=寸法=尺 兩前型=總裏付大特價=一着付
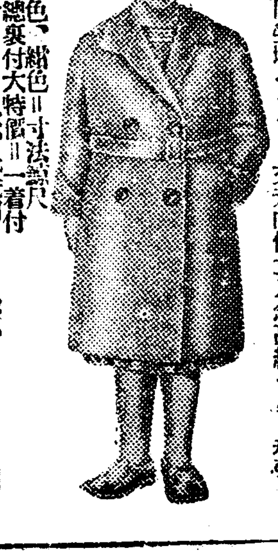
一尺六寸 六、七歲用
一尺八寸 一、二年用
二尺 三、四年用
二尺二寸 五、六年用
二尺四寸 女學生用
金四圓三十錢 金四圓六十錢 金四圓九十錢 金六圓 …
注文 片紙로申込次第代金引換으로出荷、品質耐久保證 저地方小賣値의半價以下、不向의時는品替返金自由 迷惑은안끼침
名古屋市東區千種町 合資會社 加藤ゴム營業所 電話東四八二一九番 振替名古屋一八九九 (カタログ進呈)

苛酷한作料徵收에 窮境에선災害地農民
農作은減收、小作料만은高率
全南農村一帶不安

【筏橋】 전라남도에서는 동양척식회사(東拓會社)목포지점을위시하야강진(康津)보성(寶城)고흥(高興)순천(順天)등지의 큰대지주들은소작료를밧는데 가혹하기로누구나아는터이지만 수십년래의처음가는금년재해라면 세상사람의 가슴을알이게 하는바로서 농작물피해가 말할수업게된이때에 더욱그래도가 가혹하야 일반농민은모다 불만을웨치고 잇다 그들지주들이그와가치 소작료밧기에 심하여진 리유는 소득세(所得稅)납입을 빙자하고잇는데 농작물전부를 갓다바치어도 소작료가 되는등 마는등하는곳이 만흔터에 대소지주들은 저마다더욱가혹하여감량으로 일반 소작농민들은 수수기를당하여 일층곤난을당하고잇다 만일 이대로간다면 소작료를중심으로 도처에쟁의가 일어날형세가잇고 종더심하면 소작권을떼느니 마느니하는말성이 만흘모양이다 그러고 그중에도심한것은소작료라고 수확의칠할을 강제로 가저가는것까지잇다

全收穫다바처도 不足되는小作料
地主들의催促은星火가터
農作은五、六割減收

【求禮】 전남구례지방은 이양괴의한재가잇고 전무의 참혹한 수재에겸하야 발수긔에는 풍재까지잇서 재앙이 뒤달리어겸하여 전연폐답된것은 그만두고라도 근근히결실된것도 평년보다 오륙할이상감수이다 이와가튼공전의흉년이들어농민이궁지에빠진이때에 모모지주는 소작료를 논두마직이에 베녀섬이나 너마직이에 닷섬엿섬을 모라 맥기고 잇다 이에 일반작인들은 절작물을 육동목떠러도 소작료 바칠것이못되는것이만허차라리곳갈림을 하자는등 베틀베이지도말고 항쟁하자는등 재감정을 요구하자는등너무도 억울함을 못익이어 일반작인들은좌우간 지주의 요구대로소작료를주고나면당장에굶어죽을지경이니무려한그네들은어찌할바를모르고갈팡질팡 하야농촌들정은 심히 불안한상태에잇다

窃盜品典執中 警察에잡혀

이십팔일 오전여덜시경에 시내종로이정목·대총질점(大塚質店)지점에 나히이십사오세가량되여보이는 『룩펜』의 남자가십팔금회중시계를입질하려왓스므로주인이 수상히역이여 곳종로서에계출하얏스므로오(吳)、유(兪)의두형사가가본즉 그자는형사를보고 도주하는것을 종로삼정목까지추적하야체포하얏는데 취조한결과 그자는시내 죽첨정(竹添町)이정목에본적을두고시내를떠돌아다니는 리용근(李用根)으로 이날오전세시경에 숭이동(崇二洞)모의본사람의집에들어가 절취한것을 자백하얏는데여죄가 잇는듯하야 더욱취조중이다

京城職業學校 生徒作品展

시외공덕리(孔德里)경성직업학교(京城職業學校)에서는이십팔일 오전열시부터 오후네시까지 그학교 대강당에서 학생작품전람회를 개최한다는데 이십팔일에 각방면의인사들을초대하야위선 참관시켯나 회장에 가득한 학생들의솜씨는 실로다채 다양이다 (사진은전람회회장)

平壤北金組襲擊도 朴大烈一行所爲
米國議員團狙擊도企劃햇든 文逸敏의新事實判明

【平壤】 루보=평남도청폭탄사건의주범인 황해도출생의 박대렬(朴大烈)이라는 박종식(朴宗植)은 상해에서 평양으로호송되여온이래 서부(成富)고등과장이하 중요간부 총동원으로 목하 엄중한취조를 하고잇는터인네 상해에서체포될때에는 일족이 평양서장과 평남고등과장을려임하고현재상해부령사로잇는좌백다조(佐伯多助)씨자신이 이솔하는 륙명의 무장수사대의손에 체포된것으로 대정구년조선○○운동이 맹렬하든 당시 간도(間島)에 본부를두든 ○○단체의 총지도립장에잇든 오동진(吳東振)의 지휘에잇는 조선○○광복군(光復軍)의부관으로서 박공(朴公)이라는 변성을부르든 박대렬은 오동진으로부터 조선내부의민심의대동요와시위운동으로 평남도청과 평양서에폭탄을투하할지령을밧고내맛츰 중국시찰을맛친후경의선(京義線)을 통과하여남하하는미국의원단(米國議員團)이통과하는기회이어서그때에폭탄세개와권총네자루에 실탄 삼백발을 바다가지고 근거지를 출발하엿든것이라한다 그런데 이번취조의결과 일행중의 한명인문일민(文逸敏)의사건이 새로발견되엿다 문일민은 사건이후 평양에그대로 잠복하여 여전히 계획을 세우고잇다가 대정구년십이월십삼일밤 평양사람으로서는 아직도기억에새로운 부내계리(鷄里)북금융조합소사실(北金融組合小使室)에서 동지두녕과 자고잇든중 평양서와평남보안과의 련합수사대에 포위되여 피차에 교화를하여 동지의한녕이 엇든 소사 문덕성(文德星)은 경관대의 탄환에마저죽고 문일민은 다리에일탄을마저 중상을밧고도 현장을 탈출하여 일로 순안(順安)에까지 가서 안식교에서 경영하는병원에약 일개월동안이나 입원치료하여 가지고반주로간사실이새로발견되엿다 장덕진은몃해전상해에서 모사건으로 불국경관대와교화중총살되엿고 남은 문일민과 우덕선도 체포코저대활동중이라한다

東京、新京으로 臺灣까지連絡
十一月一日부터實施되는 便利한旅客荷物連絡

【奉天二十八日發聯合】 요전부터 관계당국에서 립안중이든 일본、조선、만주、대만간의(鐵道省、朝鮮線、滿鐵、國鐵、北鮮鐵、大阪商船、北日本汽船、鳴谷汽船、大連汽船)려객、수하물、소하물급부수소하물의련대운수규정은 근자에이르러 최후적안의결정을보아 마춤내 오는십일월일일부터 실시하기로되얏다

朝鮮語展 一日延期
종람자가만허

조선어학회(朝鮮語學會)주최로 시내송현동(松峴洞)근보서전는교사에서 열린조선어전람회(朝鮮語展覽會)는 평양 대구 함흥등먼곳에서 오는관람자가 만호므로 하두를연괴하야 이십구일까지 련괴하얏는데 추후로들어온진본(珍本)도만타하며특히지금오는 관람자에게는 오십 『페ㅣ지』나되는 도서해제(圖書解題)를무료로 배부한다고한다

鎭南浦서青年 一名을檢擧

【鎭南浦】 지난이십오일평양경찰서 고등계형사대가 진남포에나타나진남포서고등계의응원을어더가지고대활동을하드니비석리(碑石里)에잇는최봉민(崔鳳敏)이란청년을 검거하여 즉시평양서로 이송하엿다는바 사건을극비밀리에 부침으로 자세한것은 알수업스나 탐문한바에의하면 군관학교(軍官學校) 사건에관련된것이라고한다

京圖線旅客車에 機關銃으로射擊
間島南溝地方通過中에 滿洲國人一名負傷

【新京二十七日發聯合】 경도선(京圖線)청진(淸津)발려객 제오십오호렬차는 이십칠일오전네시십오분에 량병대(亮兵臺)를떠나 남구(南溝)에다다렷슬때에 궤도외인편에서 돌연히긔관총과소총의 사격을바다 일、이등차와 식당차와삼등차 두대가수십발의 탄환을바닷는데 이까닭에 만주국인한명은경상을당하고 렬차는『스피ㅣ드』를가하야소난지를탈출하얏다

三角地에蟠居튼 共軍首領射殺
北京大學出身의青年

【奉天廿七日發聯合】 삼각지대(三角地帶) 공산당의수괴묘극수(苗克秀) 이하오십명이두도우구(頭道于溝)=輔岩東南方六十里=에 잠복하얏다는 보고를접하고 미전○대(米田○隊)는 만주국군경과이십칠일 오전다섯시에 급거습격하야 동지방고지(高地)에서 묘극수를사살하얏다 전긔묘는북경대학(北京大學)을졸업하고 중국공산당의 지령을바다 지난삼월에만주에 건너와서만주국의 사상교란에 노력하든터로 그의소은 이미만주국군경에게까지미처잇다한나

李哲元博士還鄕

【保寧】 충남보령군 주산면증산리(珠山面甑山里)에본적을둔리철원(李哲元)씨는 거금십륙년전에 고국을 떠나미국으로 가서중학과 전문을 마치고 콜럼비아대학철학과(哲學科)를우수한성적으로도 전공하야 박사의학위를 어든후 방금 독양미술철학을 연구하고 지난이십이일에 고향에 도라왓다는데 씨는 약이주일본집에잇다가 일본제국대학(日本帝國大學)에가서 미술철학등을 더연구하리라고한다

七千圓小切手窃取犯 今日木浦서逮捕
殖銀、舞臺로한스피ㅣ드犯罪 犯人은被害會社員

지난이십오일새벽에시내영정(榮町)리원철산회사(利原鐵山會社)사무실에침입하야 현금사백원과 그회사전무 고교기차랑(高橋幾次郞)씨의 진출 소절수두장 칠천원을 훔처서 식산은행에가서 현금으로도 바꾸어가지고도주해버린 그회사사원 압야길남(押野吉男)(二六)의 행방에대하야 룡산경찰서(龍山署)에서는 전국각 경찰서로 『지명수배』(指名手配)를하고 수사를하여오든중 이십팔일오전에 전남목포(木浦)에서 그곳에 출장하여든 룡산경찰서 정구(井口)형사와 목포경찰서원의손에 드디여 범행한지 나흘만에체포되엿다한다

豐川赤色青年 一審대로求刑
金碧城等의五名

【平壤】 황해도 송화군 송화(松禾郡)풍전청년회(豐川青年會)의 동민적화사건의관계자 ▲松禾郡豐海面城上里 金碧城(三) ▲同面城下里 盧德泳(三) ▲同郡泉洞面石灘里 林彪(三) ▲同郡栗里面綱眞里 洪享基(三)
회검사로부터 일심대로 盧德泳 林各懲役二年 金碧城 金享俊 洪享基 各懲役一年을 구형하얏는데 사건의내용은피고 오인이 현사회 제도에불만을 품고 소화칠년오월경성에서 모여 지우회(志友會)라는 회를 조직하고 기관잡지 지우(志友)를 발행하여 동지획득과 적색사상을 선전키로결의되엿스나 자금난으로 실행치못하고 다시동년팔월에 방학을리용하여 고향인 풍천면에서 제이차지우회를 재건하엿지만 역시 자금난으로 뜻을이루지 못하고잇다가 팔월이십사일 풍천보통학교에서 농촌진흥청소년의 지식향상이란명목으로 풍천청년회를 조직한다음 내면에서 연극소작쟁의등을 리용하여 공산주의선전을하려다가발각검거되엿든것이라한다

振興爲한産組에 延叺購買禁止

【灌水】 목하극도로피폐한소작농촌을 구제함에는 산업조합이제일필요하다는것은누구나다 인정하는바인동시에 당국에서도 보호상려할것은 물론임에도 불구하고 금번신설된 수산산업조합(守山産業組合)에서는농촌부업을 장려하며 조합원의편익을도모하기위하야 부업중수요물산인 여입(延叺)을 매취판매(買取販賣)하기로하고 생산자에대하야 원료의알선과 자금의융통등 만반의준비를다하야 매취에 착수하려할지음에 돌연경남도당국으로부터금지명령이내리엿스므로 부득이 중지하고잇다는바 일반조합과 유지들은도의금지리유가나변에잇는지를의심하며 혹은영리단체인 모승입회사를옹호함이안인가하야비난이 자자하다고한다

機體는解體해 飛行場에移送

일본녀자비행사 송본국자(松本菊子)양의비행기백국호(白菊號)가불시착륙한 현장은비행기가츨발하기 위험한곳임으로 이십칠일밤은 그비행기를 경관대 수명으로 감시하고 이십팔일에 해체하야여의도 비행장으로운반하여다가 경성서 다시 만주로향해 출발하기로 되엿는데이십구일의 비행은 불가능하게되엿나한다

難航을말하는 沈着한女鳥人
昨夕始興에不時着陸한 松本孃의冒險飛行談

警察로차저온 傳染病患者
東大門署에

경찰서로 차저든 전염병환자ㅣ 이십팔일 밤은아춤에 시내동대문경찰서에는 병자한녕이차저드러그경찰서 사무실아페 누어 공공알르면서 살려내라고 애소하고 잇섯다 그래서오전열만시에 경찰의사를 데려다가진찰을해본결과 적리환자로 인증되엿다 경찰서안에서는 깜짝놀래어원 소독수를 뿌리고그병자는 순화원(順化院)으로 수용시켯다 그전염병환자는 산구현(山口縣)출생으로 아무직업업시 떠도라다니든부랑자로 대내현륙(大內賢六)(四○)이라는자이라한나

삼년전에도서질한두루막이를 지금에입고 단기다가 불행히도 길거리에서 주인을맛나자 붓들려경찰서까지 가게된 일이잇다 원서시내인사동(仁寺洞)에잇는 주소미정의 장의사(葬儀社)인 부리신태(李信泰)(三○)는소화칠년십이월 삼일오후한시경에 시외한지면신당리(漢芝面新堂里)일백칠번지 귀차논전수 리금동(李今童)(二六)의 집에 침입하야 검은두루막이 한개와 족기안성등다섯점을 절취하얏던바 운명이진하얏던지 지난이십삼일 오후한시경에 종로오정목 근처에서절취한 리금동의 두루막이를빼젓이입고 단기다가 피해자리금동에게 붓들녀 동대문경찰서에 동행되여바금 취조를밧는중이나

失戀飮毒한 『거리의카츄ㅣ샤』
남자의사랑이식어젓나고 生命도危篤한狀態

본적을 평양부남정(平壤府南町)삼십팔번지에두고 시내인사동(仁寺洞)백일번지에거주하는 회순(鄕花順)(二○)이란녀자는이십칠일오후세시십오분경에자긔집에서『칼모친』구십정(錠)을 먹고 자살하려하는것을 집안사람이발견하고 부근민중의원(民衆醫院)에급보하야 동병원에서 의사가 출장하야응급수당을 하얏는데 생명은위독하다고 한다 원인을 조사하면 전긔녀자는 시내관철동 (貫鐵洞)『카페ㅣ』 왕관(王冠)에서 『카츄ㅣ샤』라는 이름으로 녀급노릇을 하든중칠팔개월전부터 시내인사동에서 모상점을하는 류모(劉某)와우연히 정이들어백년을맹세하고 동거하며 약삼개월전부터는녀급도고만두엇섯는데최근에이르러 남자에게는 고향에안해와아이들까지잇서그동안의생활을청산하고 녯서이 도타운안해에게로도라가라는눈치가보여 그마한파란이 잇서오는바 얼마전 『카츄ㅣ샤』와의사이에는각금에남자는살림배치할돈을가지러간다고 칭탁한후 고향에갓다온다든때에 아니올뿐아니라 수일전에는시내에와서도『카츄ㅣ샤』에게는 오지안흠으로 자긔의신세를 비관하고 그와가티약을먹은것이라한다 (사진은음독한카츄ㅣ샤)

開城赤色事件 李貞烈等公判
二十九日初開廷

재작년가을에개성(開城)에서 공산주의격문을 작성하야 농촌청년과 공장로동자들에게 배포한사실로 개성경찰서에서 붓잡혀 드디여예심을거처 공판으로회부된 리정렬(李貞烈)(二○)등 열한명에관한 출판법위반 치안유지법위반 보안법위반등 피고사건은이십구일오전아홉시에경성지방법원에서제일회공판이열리기로되엿다

坑內道가壞崩 坑夫二名慘死

【遂岳】 평북귀성군관서면조악동(館西面造岳洞)삼백삼십륙번지전성룡(全京龍)과동번지김응천(金應天)량명은동군관서면어궁동(御宮洞)대동광업소(大同鑛業所)에서작업하든중 지난이십륙일저녁 광내봉괴로 압사되엿다는데 모다 독자이라한다

天氣豫報

晴

颱風은 日本東方海上으로사라지고 高氣壓은 七七〇미리를뵈이고 北中國으로부터 朝鮮에퍼지고잇다 全朝鮮은 가을날씨의 絶好한天氣이다 國境中部는 零下六度로 氣溫이低下하엿다

今朝最高 一七、四
最低 二、五
今日正午 一四、二

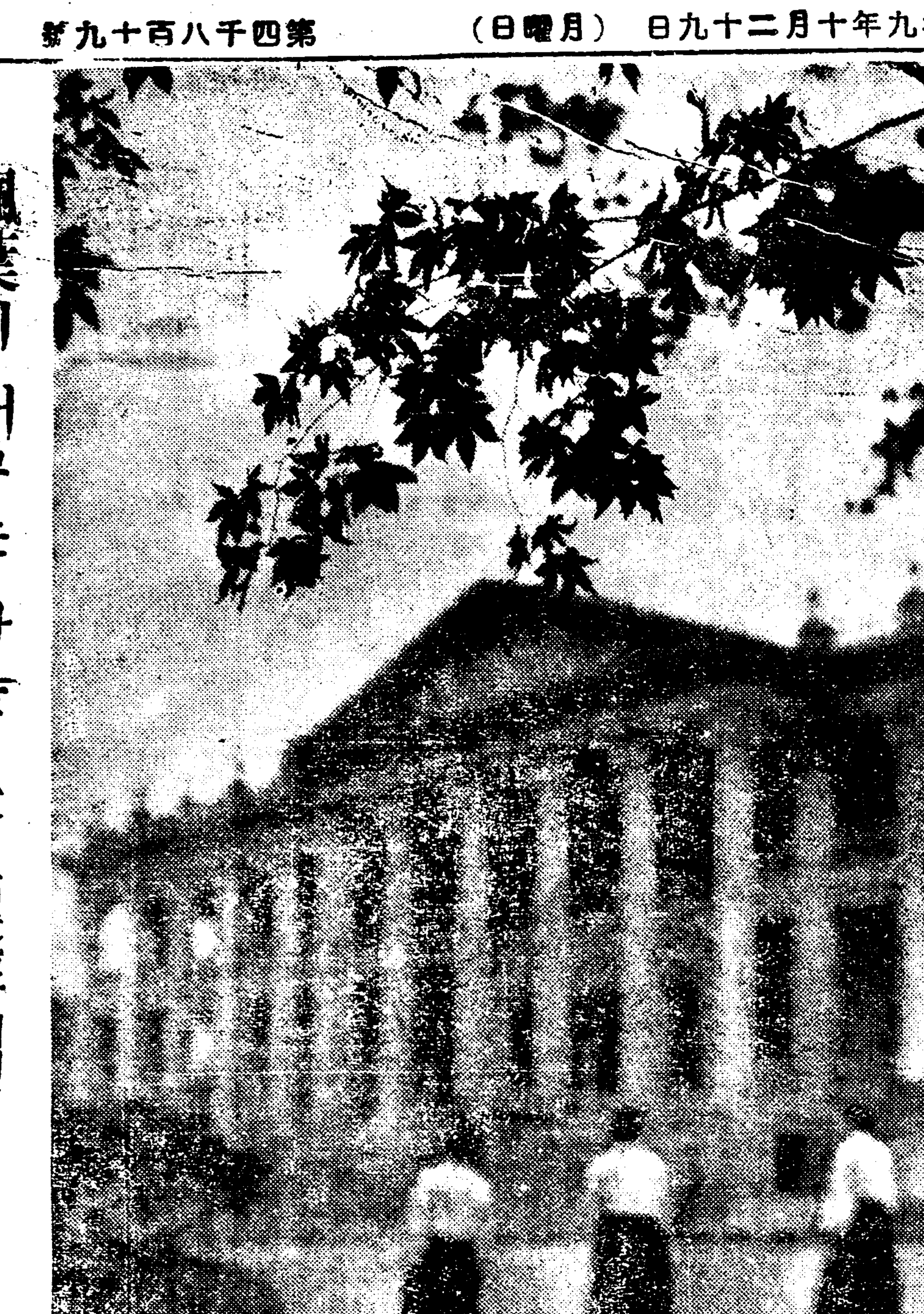

楓葉에 저무는 가을 (今日石造殿옆헤서)

今秋스포ー츠의豪華 參加者千名突破
朝鮮體育會創立十五週年紀念 臨迫한綜合競技大會

今秋스포ー츠界의 豪華幕ㅡ朝鮮體育會創立第十五週年紀念綜合競技大會는 來十一月一日부터四日까지의 四日間 (每日午前九時競技開始) 京城運動場에서擧行할터인바 이에參加한團體는蹴球部에二十팀이參加하엿고 庭球에十팀 籠球에十七팀 陸上에九十餘名 野球에 二팀을合하야 總出場人員 千餘名을突破하는 未曾有의 盛況을이루고잇다 參加申請期인 今二十八日까지의 各種目參加團體와 밋內定된競技日程은 다음과갓다 그리고 各部의對陣은 明二十九日에抽籤決定할터인데 確實한競技時間配定은抽籤結果에따라서決定發表하기로되엿다

【內定된競技日程】

◇第一日=小學團蹴球豫選(午前九時)入場式(午前十一時)中學團蹴球豫選(午後一時)
◇第二日=中等蹴球豫選、中等籠球豫選(午前九時)中等庭球豫選(午後三時)
◇第三日=小學、中學、專門蹴球豫選及決勝(午前九時)中等庭球豫選及決勝(午前九時)中等、專門籠球豫選及決勝(午前九時)▲實業團籠球豫選
◇第四日=陸上競技(午前九時)青年團蹴球豫選及決勝(午前九時) 實業團籠球豫選及決勝(午前九時) 青年團野球決勝(午後二時)

庭球=【中學團】 中東學校、普成高普、徽新學校、徽文高普、養正高普、大東商業、協成實業、京畿道商業學校、京城電機學校 【專門】 普成專門

籠球=【中學團】 第一高普、普成高普、徽新學校、京畿道商業、協成實業、中東學校、徽文高普、養正高普、大東商業 【專門團】 普成專門、延禧專門 【實業團】 高麗籠球團、三角籠球團、수리籠友俱樂部、후피籠球團、新進籠球團

蹴球=【小學團】 善隣學院、興仁培材學校、月星學院 【中學團】 平壤崇實中學、全州新興學校、大邱啓星學校、松都高普、培材高普、第一高普、京城電機學校、大東商業、京城實業專修、中東學校、普成高普 【專門團】 延禧專門、普成專門 【青年團】 延友俱樂部、OB 朝鮮蹴球團 下川蹴球團

野球=【青年團】 멕시코野球團、月星野球團

陸上=滿州高普 協實 海州高普 普專 法政 徽文 開城 寧邊養正 長淵 始興 江華 松城 延專 梨泰院 京城陸聯 鐵道局

露人籠球團 宣川서快勝
信聖善戰惜敗

【宣川】 在哈爾賓白系露人YMCA籠球團一行九名은『뻬ㅡ하이ㅡ리프트』氏 引率下에 지난二十六日 午前十一時 宣川驛着列車로 來訪하야 當夜七時半부터 信聖校에서 宣川YMCA와 信聖中學兩팀을 相對로 國際籠球戰이 열리엇다 宣川서는 처음열리는 國際籠球戰인지라 場內는 超滿員을이루엇스며 熱狂한觀衆의歡呼聲은 大陸山의反響으로 가을날宣川市의 寂寞을깨트리는듯하엿다 이날밤第一次로 露人對宣川YMCA戰은 韓陽春氏主審으로열리어 宣川軍慘敗하엿고뒤를니여待望의 信聖中學對露人戰이열리엇다 信聖軍이北滿遠征時의 憤敗를雪辱코저意氣자못굳하엿스나 十三對八로露人軍全勝의 戰績을남기고 翌日平壤으로向發하엿다

日本最初의 職業拳鬪選手權
來月五日東京서

日本職業拳鬪界의첫試驗으로로푸로拳鬪選手權制度를 實施키로되여帝拳 日俱 大日 東協 國際 日米 極東等의七團體의共同主催로 來十一月五日부터第一回푸로全日本選手權토ㅡ나맨트를開催할터이라한다

對中央日報京阪 本社京阪快勝

本社京阪對中央日報京阪의蹴球戰은 二十八日午後十二時半부터 中央高普球場에서李世華氏審判아래開戰한바 結局三對零으로 本社軍快勝하엿다

蔘茸精 (삼용정)

效力的確

諸般貧血에 (제반빈혈)
性器衰弱에 (성기쇠약)
虛弱衰弱에 (허약쇠약)
病後恢復에 (병후회복)

●說明書請求次第進呈

二五〇瓦入 三圓
五〇〇瓦入 五圓

京城授恩洞三二
總發賣元 朝鮮商會
電話光化門一七八五番
振替京城一〇三八六番

斷然! 世界的 補血强精强壯劑

【主 效】

博士推獎狀 (其一)

右藥品ガ左記諸症ニ效果良好ナルヲ以テ此ニ推奬ス
衰弱、貧血病、小兒發育不全、神經衰弱、ヒステリー、消化不良、諸病恢復期、月經不順、産前産後、其他一般病弱者ニ適ス
昭和九年一月 醫學博士 今村豐八

醫學博士 朴昌薰先生
醫學博士 松岡寅夫先生
醫學博士 李甲洙先生
醫學博士 金夏植先生
醫學士 中尾次景先生
醫學博士 金永默先生
●其他

原因은溫突失火 蔘燒失萬三千斤
總損害額九萬三千餘圓
白蔘場火災續報

【開城】 긔보=지난이십칠일오후다섯시사십분경개성백삼제조장(開城白蔘製造場)무사자간방(戊字看房)에서 불이 이러나서무사자간방한채이십팔칸이전소되고 방안에잇든 백삼입만여근이소실되엿다함은 긔보한바 어니와 이제자세한바를 조사한바에의하면 전긔지간에 무사자제십오호실리화신(李華新)의간방에 목불때엿는데 온돌에마손된곳이잇서서 그리로 불이붓기시작하야삼시간에간방이십방이전부타버렷스며 백삼일만 이천팔백륙십칠근시가 구만여원어치와삼산만 륙천개가격 구백원어치가탓스므로 건물손해를 합한손해 총액은 구만삼천사백팔십사원이라는바 전기 건물은개성삼업조합의 소유로 이천오백원의화재보험을 든것이잇다하매 백삼제조인개인별손해는다음과갓다

◇白蔘燒失個人別損害◇

崔文源	八五斤	五九五圓
高漢成	(金)	一、三五〇
趙弘源	五〇	三五〇
白泳基	八七〇	五、八六九
金鐵榮	二〇〇	一、九〇〇
金秉武	一、三〇二	九、五〇四
金信炳	一、九〇〇	一三、七二〇
金潤植	一、六七七	一一、七九九
殷日進	一、七〇一	一二、九〇七
白殷基	一、四〇〇	九、八〇〇
李壽新	一、四〇〇	九、八〇〇
孔聖麟	二〇〇	一、四〇〇
鄭友燮	一、〇〇〇	七、〇〇〇
計	一三、八六〇	九三、〇六九

急激한氣候變化로 農作物被害夥多
黃海道谷山地方에

【海州】 황해도곡산(谷山)군 에는 금년히 변한작금의긔후로인하야 수확긔에든 권작물이 평균삼할가량의 감수를 보게되얏다는데 이로인하야 황해도당국에서는 긔근에 직면하고잇는그들을 구제코저 피해상황을조사하는중인데 대부농량(貸付糧)도이미떠러진후이라 위선동지부근에 산재한 광산이나혹은토목공사등에 종사하게 하야 대책을 강구중이라한다

制限令實施以後 中人入國者激減

【新義州】 중국로동자에대한입국제한령을 실시한이후 압록강철교를 건너오는 중국인의입국상황은엇더한가? 제한령을실시하기전 압록강철교를 건너오는중국인과 만주국인의 로동자는매일 륙칠십명으로부터 일백이삼십명 평균팔십명 가량이엇는데제한령을 실시한 금월오일에는중국인두명(현금백원과 취직희망자)과 만주국인아홉명(증명서를가진자)합계열한명이 입국하얏스며 이후 금일까지매일오륙명내지십여명에불과하는바제한령실시이전에비하야약구할이감소되엿다고한다

糲摺同志總會

【木浦】 목포미곡상계를 대표하는인업동지회(糲摺業同志會)에서는 지난이십륙일오후칠시에 부내남교동(南橋洞)우홍규(禹弘奎)씨의 정미공장에서 림시총회를 리동근(李同根)씨사회로 개최하고현하조합리사 김문옥(金文玉)씨가장시간설명한후 결의사항에드러가 오는십월사일에 미곡좌담회(米穀座談會)를개최하야영업미곡계에대한 내외정세를 곡물의합리화미곡검사원의가혹한처치에대한방지책의강구현미일석에 상십전이상의 순리익을본다고하는 도당국의 과대평가에긔인한 터무이업는 소득세(所得稅)부가는 전남동업자가 일치하야 전드적으로 반대운동을니러키건등을 결의한후 재래에매자(買者)에대한 삼전오리의 금리(金利)를 삼전으로 강하하되곡물시세가 동귀할에 따라 로동자의 우임도 매석에오리식을 인상하자는 리동근씨의제안이잇섯스나 다른지방에대비하면 목포지방은 오히려운임이 고등하다는 반대의견으로동안은 결국부결된후 산회되엿다한다

新穀出廻로 群山港活況

【群山】 즉창평야를끼고 잇는 군산항은 풍북과를당하면 풍부한 활항을이루든바 금년에는 삼남일원이 수재로흉작을면치못하나 옥구(沃溝)일원은 근년에업는 풍작으로 이삼할의증수와 미가가등귀하므로 군산에는 벌서부터본격적으로 미곡이출회되여 군산시항은 가장번성을이루고잇다한다

故秋秉容氏 記念碑除幕式

【舒川】 충남서천의교육계와 실업계에 위대한자취를 남기고 특별히 비범에 기자선사업을만히하다가 작년에장서한 고추병용(故秋秉容)선생의 은덕을 길이후세에 남기고저 적군유지가동원되여 긔념비석건설회를 발긔하고 열심활동한결과 총경비천여원을 드려비석의주조가 완성되얏슴으로 지난이십사일에 천

一個月間密造酒 罰金科料二千餘圓
光州稅務署管內에서

【光州】 광주세무서에서는신설이래 주류밀조업자 수사검거를맹렬히 활동하야 광주시내에서만 매월오、륙명의 범행자를묵어내여 오할이래 반개년간예상외이십여명의 밀조업자를검거하고 그들에게 징수한과료와벌금액이 팔구량월간에는 매월이천원을 돌파하엿다고 한다 그런데 차종의범행자는 거의전부가 극빈한자들로서 생활고를피하기위하야가장관매리익이만흔주류를 밀조하려든 것이라고한다

暴虐한거지 酒一盃에憤慨 墓祭者를刺殺
平南德川郡下의惨事

【平壤】 한잔의술로인하여사람을 죽인거지가잇다평원군(平原郡)출생으로일정한주소가업시 종으로서으로 단이든거지 양재순(楊在淳)(二四)은 이십륙일 오후네시경에 덕천군덕안면향원리(德川郡德安面鄉元里) 농업양인수(楊仁守)(六六)가동리 달맥곡에잇는 그의부친의산소에 제사지내려가서 술을먹는중 술한잔주기를 청햇스나주지안는다고 분개하여 주머니에서 칼을끄집어내여 양인수의인후부(咽喉部)를찔르고 다시 가슴에서부터 아래배까지 길이일척이상을 내리갈러 내장이로출되여 즉사하엿는데 거지양재순은 그시로덕천서원에게 체포되여 방금엄중취조중이라한다

劉獻烈氏美擧

【廣川】 홍성군광천공립보통학교는매년입학아동이 증가하야 교사증축문제로 동교후원회에서 근일에긔본금을 일천원범위로 모집중이든바 오륙회에이르러 겨우팔백원을모집하고 부족액을 모집치못하야 고심중이든바 당지류헌렬(劉獻烈)씨가 현금 이백원을희사하엿슴으로 지방인사는 그의미거를 감격한다고한다

暴風에漁船顚覆 漁夫五名一時溺死
廿三日高城郡長箭에서

【長箭】 지난이십삼일오전팔시경에 강원도고성군 신북면령진리(高城郡新北面靈津里)변긔만(邊基萬)의배가선원오명과합께명태어를 잡으려고 장전압바다로나간바 불행이 폭풍을맛나 배가전복되야 선원박만수(朴萬守)、김문언(金文彦)、리영근(李永根)、박필준(朴必俊)、김룡철(金龍喆)등다섯사람은무참히도 빠저죽고마럿다는데 이소식을들은 장전어업조합 에서는 시체를찾기위하야 구조선이출동하얏스나 아직까지 시체를발견치못하얏다고한다

本報讀者優待

【岐陽】 본보기양지국사진반긔자령남사진관주임병순(平南寫眞任炳淳)은본보독자를 특별우대키 위야이주일간 오할인으로 특별제공한다고한다

扶餘에서 秋期音樂大會
本社支局後援

【扶餘】 백제고도(百濟古都)를배경으로 한부여는 경개절승하야가위 탐승지로서 전조선에 굴지하는바는 우리의 잘아는배어니와 금번부여읍 긔독교감리교회(基督敎監理敎會) 주최본보부여 지국후원하에 래십일일을긔하야공주의일류악사를초청하야추긔음악대회를개최하리라는데일반인사와팬들은이날을손곱아기다린다하며예술에굼주린백제고도부여는 때조흔 국추(菊秋)의향긔속에서아름다운음악의 멜로듸는 금상첨화로우리의 고달푼 생령에희망과깃븜이되리라하야 이날의 성황을예긔한다고한다

한글날記念式
二十八日에

【義州】 의주동교회긔독교면려청년회와본사의주지국주최로 『한글날』긔념식을 이십팔일오후두시반부터 당지공회당에서거행하는 동시에 한글강연회도개최한다고한다

罷業後一週日에 解決은尙今渺然
殘留職工側態度는아직도頑强
有馬精米罷業後報

【海州】 긔보=룡당포(龍塘浦)유마정미소(有馬精米所)남직공 륙십여명이 임금인상을비롯하야 대우개선등 구개요구조건을 제출하고 지난이십일부터『스트라익』을단행하자해주경찰서 고등계에서 이십이일새벽에 선동자로지목되는 지도분자 인천출생의 전명준(全明俊)(三一)을비롯하야 김윤선(金允成)(二四)김운익(金云益)(二四)등이십일명을 검거하야 취조중이라함은 긔보한바와 갓거니와 동서고등게에서는 그리면에 사상적배경이나잇지아니한가하야석정(石井)고등계주임이하 각게원이 분담하야 엄중한취조를진행중인데아직가태서는사상적근거는업고다만 그들이 생활의위협을 바든남어지 최소한도의생활보장을 옹호키위하야 자연발생적으로 이러난것으로 판명되엿다한다 더욱이 회사측에서는 파업단이지도분자를 일코집단적동일이결여되고잇는만큼이것을 긔회로 남어지파업단원사십여명에 대하야 여러가지로 취업을 권하고 잇스나그들은 요구조건이 승인되지못하면 동지이십여명을경찰에 빼앗긴터이라 도저히취업 할수업다고 강경한태도를취하야 파업을 단행한지일주일이경과한 오늘에잇서서도 해결을보지못하고잇다한다

初等校中途退學生 昨年中二千餘名
授業料關係가五〇%

【咸興】 소화팔년도내에백여개의 공사립보통학교에서 중도퇴학한 아동 총수는이천십오명으로 그중수업료미납으로 퇴학한 아동수는 구백륙십구명이라는데 그리고 학년별로보면일학년이 오백삼십구명을 필두로이하 사학년의 순서로 점차감소되엿다한다

京南線時間變更

【舒川】 일본내지와 조선만주간 렬차시간이개정됨을따라 경남선도 오는십일월일일부터대체로개정되다는바 서천에서 군산(群山)천안방면해렬차시간표는 다음과갓다고한다

◇群山行
午前七時四十三分▲同十一時五十分▲午後 二時二十三分▲同五時十六分▲同九時〇二分

◇天安方面行
▲午前九時十分▲午後一時十分▲同三時▲同五時四十六分(大川行)▲同七時 二十六分(廣川行)

申請人員二百名
賞品寄贈도逐日遝至
追頭한大田市民運動會

【大田】 긔보—본보대전지국주최로 제오회시민 운동회를 오는십일월 사일에 제이공보교교정에서 개최한다함은 수차보도한바어니와 지난 이십오일까지에 총신입인원은 이백명을돌파하고잇는중 특히 군내초등학교십일교를 필두로 각종대항리레—、상점대항경기、일반부 등으로 벌서부터 인긔는비등하고잇는바 일반시민의의연도 예상이상의 호성적이라한다

◇商店對抗
鄭萬技商店A、B組 丸元運送合資會社 大成商會A、B組 錦成堂 南昌堂 信和洋靴店 春日洋服店

◇初等學校리레—

◇訂正 昨二十八日附發行本報朝刊第四面仁川紹介版中『仁川重鎭人物』紹介欄第五行記事中『印刷業界의重鎭李鍾潤』는『李種潤』의誤植이기 玆에訂正함

江華繁榮會 役員會開催

【江華】 강화번영회에서는지난이십사일오후두시경에 삼신긔선주식회사(森信汽船株式會社) 이층루상에서 강화번영회 역원회를 개최하고 다음과가튼 결의를하엿다고한다
一、牛市場移轉에關한件
一、府內面에任置한水害救濟會의件

本報讀者優待

【新浦】 지난이십오일 당지에 도착한관북영화사북청출장대(關北映畵社北靑出張隊)일행은금번흥행을 긔하야 본보애독자에 일반에게 우대권을 배부하엿는바 입장료금은 특히 오할인을한다고한다

路上의惨死屍 他殺嫌疑濃厚

【濟州】 지난이십이일에제주도신좌면(濟州島新左面)조천리(朝天里)와 함덕사이에서 어떠한의문의시체가 노여잇는것을 탐지한제주경찰서에서는 만동(板)사법주임과도립의원부원장최상채(崔相彩)박사가현장에출장하야 검시해부한결과 후두골의타박상이잇는것을발견한바죽은사람은신좌면사무소면서기인한성섭(韓成燮)으로전남조천보통학교운동회시에그동료들과함께술이 대취되여 싸움을한사실이 잇서서 원한을품고잇는자의행위나아닌가하야살인혐의자로 전날가티 술먹고싸움한후면동회지도원김천수(金千洙)란자를 검거하야 엄중취조중이라한다

五個年繼續 畜牛增殖計畫

【大田】 과바충남도당국에서는 농촌현하경세에의하야 축우(畜牛)증식의필요를늣기고금년부터 안호도오개년계획으로 도에서 알선하여 각군농회로하여금 동척(東拓)과계약하고 독예탁사업(牧預託事業)의실시에대한상연을 각군농회에 통첩하엿섯는데 도당국과 동척사이에원만한타협이성립되여근간각농회에대하야 신중히 처리할것등을통지하엿다는데 금번사업이 완료되는때에는충남에도북조선에지지안는 소의소유자가 될듯하다고한다

自働車不正事件 三個月間八百件
今後嚴重取締通牒

【平壤】 평남도보안과조사에의하면 금년륙월부터 구월말까지 삼개월간에 자동차취체망에걸린규측위반자동차수는칠백팔십대란 놀랄만한수에 달하는바이제그내역을 보면
▲自家用貨物自動車營業行爲三十一件 ▲無承認乘合自動車定員外乘車二十件 ▲貨車自動車乘合行爲百二十六件▲無承認貨物自動車定量外의積載四十一件 ▲貨物乘台無許可區間外運轉十二件 ▲無檢查車輛使用三件▲無免許者運轉十二件▲制限速度超過六十件▲其他四百七十五件으로이에대하여 도보안과에서는 각서에 화물자동차 송합행위자 가유화물자동차영업행위 등은 승합 화물자동차영업자 보호상으로 보아 단호배격하지안흐면 안이되겟다하여철저히취체를가하야 교통업의 건전한발전을위하여엄중한통첩을발하엿다한다

玉蜀黍品評會審査

【平壤】 평양부내 선교리(船橋里)일본곡산주식회사에서는 옥촉서(玉蜀黍)재배사업을장려하는 의미에서 이십오일오전십시부터 동회사 지배인드러몬드 부전(富田)량씨외 각신문긔자립회하에서 옥촉서 품평을하엿는데 서북조선 각지방에서 출품한점수는 사십팔건에 달하여 상세심사한결과 다음과가티 입선되엿다

入賞者
一等 (龍岡) [illegible] 賞金廿圓
(大同)
二等 白洛龜 賞金十圓
(義州) 趙永福 同
三等 崔寶農(平壤) 同
(勝湖里) 同 同
(江東) 同 黃鳳?(江東) 同

母女殺害한强盜犯 取調段落送局
廿七日光州檢事局으로

【光州】 긔보=지난달이십구일밤삼경에 송정리(松汀里)리금순(李今順)(二二)과김순례(金順禮)(五〇)두모녀를부쥬중시에살해하고 그자최를감춘 만일개월만에 진범 한만긔(韓萬基)(三二)와 김홍종(金洪鍾)(三五)량명은 지난십삼일에 광주서원에게 체포되엿다함은 긔보하엿거니와 전긔두명은 경찰의취조를맛치고지난이십칠일에 가택침입、강간미수、살인등죄목으로 일건서류와가티 광주지방법원검사국으로송치되엿다고한다

被檢된安永達 馬山으로押送

【密陽】 긔보=마산서고등게원의출장활동으로 안영달(安永達)씨가피검되엿다함은 긔보한바와가거니와 동이십칠일 오후에 마산경찰서로 압송되엿다는데 일반은금번검거의 내용이과연어느정도의것인지매우주목한다고한다

◇各町對抗리레— 本町一 本町二 榮町 大興町 龍頭町一 龍頭町二 東町
◇一般部略

大田第一普校 蘇堤學院 東明普校 永信學院 日光學院 明進學院 實文學院 山內普校 第二普校 儒峯普校 東明學院

火賊林巨正 (32)
洪碧初作 安碩柱畫

청석골 二의一四

녀편네는 눈을 감고 니를악물고 죽은사람가티 잣바저잇는데 초립동이가 달려들어서 어머니를 불르며 몸을 흔들어보다가
『아이구 어머니 죽엇네』
하고 헌감스럽게 울음을 내노핫다 녀편네가 겁과 분과독에 못이겨서 긔운이 막혀든것이다 로밤이는 이것을 짐작하고
『내가 침을 잘놋네 침한대루 자네어머니를 살려냄세 잇스니 우지말게』
하고 초립동이를 달래엿다
『그럼 얼른 침을 놔주세요』
『가만잇게 맥이나 좀보구 침을 놋세』
도적이 녀편네의 사지를 네군대 나무에 벌려매엇다가두다리만 풀러노코 쫏겨가까닭에 두팔은 벌려매인채잇는것을 초립동이가 돌아다니며풀러노흔뒤에
『자 맥을 봐주세요』
하고 청하나 로밤이는 녀편네 바른손편에 주저안저서 천연스럽게 맥을 집고 고개를 끄닥끄덕하다가
『이근처에 샘이잇나』
하고 초립동이를 돌아보앗다
『샘은 어듸잇는지 몰라두 도랑은 갓가이잇습니다』
『도랑에는 얼음이 꽁꽁 얼엇슬걸 열핏 샘을 차저가서 물을 좀떠오게』
『무어세다 떠와요』
『참말 떠올그릇이 업지 길까에 혹시 깨진박아지쪽을 내버린것이 업나 눈살펴보게』
『깨진박아지쪽을 누가 이런산중에와서 내버리겟세요』
『올치 되수가잇네 자네 주머니를 찻신네 첫세요』
『주머니세간은 괴춤이나 바지가랭이에 너쿠 그주머니에물을 담어가지구오게』
『주머니안이 터러운걸이요』
『변통성업는사람이러군 주머니안을 뒤집어가지구 한번복저복저 빨뒤에 물을 담켜 그려 한물이라두 한모금입에홀녀너쿠 침을 노아야겟네 빨리 갓다 빨리오게』
로밤이가 초립동이를 생물 뜨려보낸뒤에 한번 싱끗 웃고 녀편네 아래두리에 찌저진옷흠으로 살이 들어난것을손으로 더프면서
『보아하니 늑두첨두 안호신터수에 이런망신이 어듸잇습니까 백주에 행길에서망신늘 시키다니 그놈이 사람놈이 아닙니다 그러나그놈뿐아니라 대체 사내란것이 때때루는 개돼지나 달음이업습니다 이런건 내가말슴안해두 다 아시겟지요무어 이러니저러니 할것업시락비밀수밧길한탑입니다그런대이걸 남이알면 망신우에 더망신이 되실테니까 나하구 자제하구 말를 입박게 내지안허야합니다 자제가 아직 지각이 좀부족한듯하니 말내지말라구 단단이 일러두십시요 일르시기가 거북하시다면 내가 일러두겟습니다』
로밤이가 정신일흔 녀편네를 아페노코 짓거리는중에 살이 터진듯 손이 당치안케 기피 들어갓다 로밤이는 별안간 그손을 빼치고 다시
『나는 망신시킬망이 꼬물두 업는사람입니다 그르게 생각마십시요 지금마침 자제두 여페업스니까 달은사람이 알까봐두 념려하실깨업습니다』
하고 짓거리엇다
이때 졸개가 소나무뒤에부터서서 로밤이의 동정을 엿보고잇다가 굼식한 나무작대기하나를 어듸가 집어가지고와서 신발쏘리업시 살금살금로밤이뒤로 들어가서 볼기를 한번 되게 후려갈기고 뒤도 돌아보지안코 도망하얏다 로밤이가 닐어나서 돌아다볼때 졸개의 그림자는 발서 어듸로 업서저서 보이지아니하야 로밤이는 솔밧박게까지 나와서 두리번두리번하다가
『그도 독굼이 안가구 어듸 숨어잇섯는가베』
하고 혼자 중얼거리며 다시 녀편네잇는곳으로 들어갓다

朝鮮總督府中央試驗所檢定染料取扱店
染料 原料
信用 卸商 生命
中井洋行
京城府蓬萊町二丁目七六 電話光化門一一三〇番 振替京城三八八九番
二錢切手送カタログ無料進呈

歡呼! 熱讀!
新民謠 金剛山이 조흘시고 (四〇五三四)
麻衣太子 미스・코리아
Columbia 골럼비아레코드

卸商 印材製造
電氣應用으로高級印材各種을製造販賣 印章舖에限하야定價表進呈
京城西大門町一丁目 印材製造卸商 福來社 振替京城一三六九 第三工場天然洞一三七

全世界가熱望하든 最新淋劑大藥發見
淋疾 ネオチリン
武藤・宇佐美兩博士推奬 醫學博士加藤監督 藥學士瀨戶證明
急性慢性 婦人用 全鮮到處藥店에잇음 品切時는直接注文
敗家亡身하기前에 一時라도速히服用하시라
朝鮮總代理店 京城本町四丁目 木村藥房 振替京城四五七番
藥價 一圓・二圓 三圓・四圓 五圓
完治 네오지린

印章紛失廣告
本人所有木製楕圓形縱刻三字印章을郡北面區內에서紛失하고그他印章을更刻使用하오니內外諸氏는切勿見欺하심을切望함
昭和九、十、二十六 咸安郡郡北面東村里 趙性濟

16ミリ 出張撮影 岡本映畫部 TEL.2348

最新改良利善式稻扱機
廉價大賣出

조선경제는농업에잇고 농업발전은농구개량이제일인데 도급긔는중요부분에하나로서 현하유행하는 치차식도급긔는 [illegible] 구조가 복잡하고 고장이 만흐나 본제작소제품은 [illegible] 신발명으로 실지시험에 호평을 엇고 절대로 고장이 업습니다
朝鮮黃海道載寧驛前通 利善式稻扱機製作所 電話一〇九番 振替京城一二五六番 (利錄進呈)

アサヒ樂器店 レコード ビクター 洋樂器 京城府本町一丁目 電話本局二六五九番

日光과 仁丹에 親한애에 病은決코 걸이지안는다
大粒仁丹은 애들의發育에良 廿五錢・五十錢・一圓

難病 (責任治療) 肺病 肋膜炎 連珠瘡 神經病 胃腸病 癌 關節炎 脚氣 不姙症 淋疾 梅毒 中風 기츰 癎疾 등으로 고생하는이에게 京城花洞 療養所 研究所 來問

陰萎勃〇不良
中井醫學博士創製・專門博士有効證明
局〇塗布藥 最新發明 セープレピン
適應症 陰萎・勃起不良 性感增進・發育短小 不感症・分泌減少症

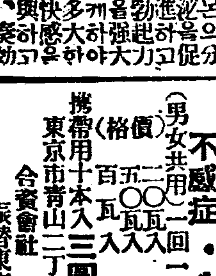

合資會社 天醫堂 振替東京一九二四番

筆生 勤人學生婦女子 遠近不問누구나 自宅에서되는年中無休收入確實 至急照會 大和郡山町

讀者利用欄
生後一個月假量되는女兒를端正한家에드리려하오니 急急通知하시면相論次訪問하겟습니다

毛生藥 후미나인
博士創製한 털나는藥
◎田中醫學博士方劑
◎說明書無代進呈
田中醫學博士의創製인털나는藥フミナイン은毛髮의發生을促進하야、그脫落及지게미를防止하고、眉毛、其他人體毛髮이稀薄한것을完全케하고 털나는藥フミナイン은漸次生長식히요、또禿頭病에依하야毛髮이脫落될時에 이脫落을防止하고 이諸病에原因한禿頭에對하야서도病菌을殺滅식혀서그와갓치털을나게하오。
●대머리●젊은대머리●털석긴대●脫毛●혈어털빠진대●대리꼭지상한대●눈섭성긴대●털잘못난대●男女의꼭잇슬곳에털업는분……은는정다말고곳使用하라。
(全國藥店에잇슴)
フミナイン價五十錢、九十錢、一圓六十錢、三圓、五圓五十錢、送料內地十二錢、萬一品切時는代金添付左記發賣元에注文하라、即時送藥함。
模造品이만흠 꼭フミナイン이라指名하시고買入하시오
發賣元 東京市芝區田村町四 電話芝一八七四番 振替東京三一八三二 東京藥院
大阪市赤十字病院前 天王寺 電話天王寺三五六番 大阪振替五〇八一八番 東京藥院

한글날

四百八十八回의 한글記念日을맞아 過去를回顧함 (二)

金允經

(一二)融天師彗星歌 (三國遺事卷五)
舊理東尸汀叱 乾達婆矣遊烏隱城叱肹良望良古 倭理叱軍置來叱多 烽燒邪隱邊也藪耶 三花矣岳音見賜烏尸聞古 月置八切爾數於將來尸波衣 道尸掃尸星利望良古 彗星也白反也人是有叱多 後句 達阿羅浮去伊叱等邪 此也友物北所音叱彗叱只有叱故

(一三)信忠栢樹歌 (三國遺事卷五)
物叱好支栢史 秋察尸不冬爾屋支墮米 汝於多支行齊敎因隱 仰頓隱面矣改衣賜乎隱冬矣也 月羅理影支古理因淵之叱 行尸浪 阿叱沙矣以支如支 皃史沙叱望阿乃 世理都 之叱逸烏隱第也 後句亡

(一四)永才遇賊 (三國遺事卷五)
自矣心米 皃史毛達只將來呑隱日遠烏逸 □□過出知遣 今呑藪未去遣省如 但非乎隱焉破□主次弗□史內於都還於尸朗也 此兵物叱沙過乎好尸曰沙也內乎呑尼 阿耶 唯只伊吾音之叱恨隱繕陵隱安支尙宅都乎隱以多

(一五)禮敬諸佛歌 (均如傳、以下同)
心未筆留 慕呂白乎隱佛體前衣 拜內乎隱身萬隱 法界毛叱所只至去良 刹刹每如邀里白乎隱 法界滿賜隱佛體 九世盡良禮爲白齊 歎曰身語意業无疲厭 此良夫作沙毛叱等耶

(一六)稱讚如來歌
今日部伊冬衣 南无佛也白孫舌良衣 無盡辯才叱海等 一念惡中涌出去良 塵塵虛物叱邀呂白乎隱 功德叱身乙對爲白惡只 際于萬隱德海肹 間王冬留讚伊白制 隔句 必只一毛叱德置 毛等盡良白乎隱乃兮

(一七)廣修供養歌
火條執音馬 佛前灯乙直體良焉多衣 灯炷隱須彌也 灯油隱大海逸留去耶 手焉法界毛叱色只爲旀 手良每如法叱供乙留 法界滿賜仁佛體 佛佛周物叱供爲白制 阿耶 法供沙叱多奈 伊於衣波最勝供也

(一八)懺悔業障歌
顚倒逸耶 菩提向焉道乙迷波 造將來臥乎隱惡寸隱 法界餘音玉只出隱伊音叱如支 惡寸習落臥乎隱三業 淨戒叱主留卜以支乃遣只 今日部頓部叱懺悔 十方叱佛體閼遣只賜立 落句 衆生界盡我懺盡 來際永良造物捨齊

(一九)隨喜功德歌
迷悟同體叱 緣起叱理良尋只見根 佛伊衆生毛叱所只 吾衣身不喩仁人音有叱下呂 修叱賜乙隱頓部叱吾衣修叱孫丁 得賜伊馬落人米無叱昆 於內人衣善陵等沙 不冬喜好尸置乎理叱過 後句 伊羅擬可行等 嫉妬叱心音至刀來去

(二〇)請轉法輪歌
彼仍反隱 法界惡之叱佛會阿希 吾焉頓叱進良只 法雨乙乞白乎叱等耶 無明土深以埋多 煩惱熱留煎將來出米 善芽毛冬長乙隱 衆生叱田乙潤只沙音也 後言 菩提叱菓音烏乙反隱 覺月明斤秋察羅波處也

(二一)請佛住世歌
皆佛體 必于化緣盡動賜隱乃 手乙寶非鳴良爾 世呂中止以友白乎等耶 曉留朝于萬夜未 向屋賜尸明知良閪尸也 伊知皆矣爲米 道尸迷反群良哀呂舌 落句 吾里心音水淸等 佛影不冬應爲賜下呂

(二二)常隨佛學歌
邦佛體 皆往焉世呂修將來賜留隱 難行苦行叱願乙 吾焉頓部叱逐好友伊音叱多 身靡只碎良只塵伊去米 命乙施好尸歲史中置 然叱皆好尸卜下里 皆佛體置然叱爲賜隱伊留兮 城上人 佛道向隱心下 他道不冬斜良只行齊

(二三)恒順衆生歌
覺樹王焉 迷火隱乙根中沙音賜焉逸良 大悲叱水留潤良只 不冬萎玉內乎留叱等耶 法界居得丘物叱丘物 爲乙吾置同生同死 念念相續无間斷 佛體爲尸如敬叱好叱等耶 打心 衆生安爲飛等 佛體頓叱喜賜以留也

한글統一案에對하야 (中)

金炳濟

이제「한글 마춤법 통일안」은 구만 두고라도 이때까지 **各自**가 써오던 버릇을 버리고 다른 어떠한 綴字法을 좇아간다고 해서 힘들지 아니하고 어렵지 아니한것이 아니다。

그러므로 우리는 우리글의 整理와 統一을 圖할진대 언제든지 한번은 이러한 어려운 구비를 넘어서지 않으면안될 것이다。生而知之가 아닌진대 아무리 쉬운 우리글이라도배우지 않고 알아질 理가 없건마는 그러나 세상에는 내스스로가 新綴字法을 알지못한다는것으로 難澁云云하지마는 그것은 우리글을 너무나 過小評價함에 지나지 않는다。

그리고 또 우리가 이미 어릴 때부터 배워온 우리글에 對한 知識이 文字統一을 괴하는 오늘에 있어서 오히려 不利한 知識밖에 되지 않는다。다시 말하면 多少 文字組織에 對한 先入見을 가지고 잇으므로 내가 아는範圍以外의것은 모두 어렵다고하지마는 文字를 처음 배우는 어린이들을 **標準**하여 볼것같으면 決코 難澁問題가 아니다。

이제 우리의「마춤법 통일안」이 一般의 實用에 多少 어려운 點이 잇다고 하자。그렇다고 混淆한 綴字法을 그대로 버려두어야 옳을것인가?

조선사람은 古來로부터 남의것을 무단히 좋아하면서내것을 등한히 하여온 思想과 習慣에 젖어 있은것이 큰변통이다。그러므로 오늘날과같은 混亂한 綴字法을 가저온것이 아닌가?

우리가 글을배워읽고 쓰고 하는것 이어렵지않음이아니나 萬一조그만치라도우리글의 統一에 對한 정성이 있다고하면 그만 程度의 努力과 苦痛도 없고서 文字統一을 바란다는것은 無謀한 일이라 하지 않을수 없다。

統一 그러므로 우리는 우리글이 途程에 들어서고 있는오늘에다다라 各自의些少한 困難과 小異를 버리고 大同에로 나아가지않으면 우리글의 統一은 바랄수 없을것이다。

끝으로 統一案 發表後 直接 間接으로 많은 鞭撻과 激勵를 보내주신이들에게 感謝하며 마지 않으며 앞으로 더욱 많은 鞭撻이 있기 바란다

女人文藝 떠러진쌀알

崔兒只

언니야! 서리찬바람이 슬슬슬히불기 시작하니 장차닥쳐올지위와 씨름할것이 걱정(聯想)되는구려! 가진고생(苦生)하든記憶이 다시금 새롭구려!

아마! 그것이 섯달초생이엿소。바람은 지동치듯찌저진 문풍지를못살게굴고 러―ㅇ비인단간방에 찬바람만휘도는데 다떠러진 요쪼각에 웅크리고 안진발이 몹시도 저립되다새파라케 얼은손이 빠질듯하고 두빰을 어이는듯 코를 떼우는듯합되다

甚至於 쌀궤에는 한알의좀쌀도 업고 남비하나 걸닌부억에 나무한가지 업섯다우남들은 땃뜻하게 배불니먹고도 오히려춥다할때에 우리야 오작이나 하얏겟소

「이런때 한알의 생쌀이라도 잇서 입속에너코 우물거린다면 행결 긔한(飢寒)을견딀것 갓구려」

이것은 그때 R이 하소연한 소리엿소

×

지금겨우 조석을때마처 똑뜻하게 먹어도 지난겨울 그 記憶이 사라질理 잇겟소―

저녁상을치우고저 수도(水道)압헤를가니 하이얀 입쌀댓알이 땅에떠러저 구을고잇습되다 나는문득 그흙투성이된 쌀알을주어서손 바닥에 부비여 입속에너코 이러케한 번 읊어본것이엇소

○

저녁상 치우고저 수도아페 가노라니
하이얀 생쌀댓알 떠러저서 구으는데
어이해 귀중타안이하고 줍는자가 업서라

○

너로해 지난겨울 그얼마나 울엇던고
두빰에 눈물자욱 상긔아니 말럿슨만
오늘은 발길에 밟히어도 본체만체하는다

○

人心은 요사하니 그아니야 변하랴만
언제는 그리貴해 한알쌀을 치를떨고
지금엔 너놀소홀이하는 그의마음 몰나라

十月十九日 郊外에서

―投稿歡迎―

京城保育學校 主催
朝鮮日報學藝部 後援
第二回 秋期大音樂會
出演者 蔡善葉 權泰浩 金聖南 洪蘭坡 金元福 外京保合唱隊四十名
◇十月三十日밤七時半 公會堂에서
會費 1.00圓 50錢 30錢

新刊紹介

▲카톨닉靑年 十一月號 京城府明治町二丁目一番地 카톨닉靑年社發行 振替京城二三四六番 定價拾五錢

▲啓明 第八號 京城府仁寺洞一五二 啓明俱樂部發行 振替京城九二四〇番 定價一部五錢

◇孝經(本文並和譯訓讀)東京市本鄕區駒込曙町十一番地孝道振興會發行振替東京七一六九三番 定價三十錢

▲實際の育兒法 改訂三版刊行 竹村博士著(內容槪要)發育篇榮養篇、取扱及看護法 疾病篇等 大阪市東成市腹見町四九九番地 健康敎育硏究會發行 定價三十錢

▲中外商工 第七十四號 平壤府倉田里一六八 商工新報社發行 定價三十錢

▲三千里 十一月號(主要目次)半島의英雄을論함、中華民國의復興、極東風雲의震源地、春園文壇生活二十年記念文壇回顧座談會、小說、凶日、거지노파 其他 京城府鍾路二丁目九一番地 三千里社發行 振替京城二九四九番 定價三十錢

▲セルパン 十一月號(主要目次)滿州防衛政見、獨裁者に就いて、北支工作と日本、モダニズム論、文藝時評其他、東京市麴町區三番町一番地 第一書房發行 振替東京六四三三番 定價二十錢

▲官界 十月號 主宰藤藏直益 (主要目次) 滿洲事變勃發三周年ニ際シテ 岡田內閣論 牀次通相ノ鐵道人事說 陸海軍ノ國防費問題 東京市日本橋區通二丁目四番地 日本行政學會發行 振替東京七六四八二番 定價三十五錢

▲短篇集犬吠岬心中 細田民樹著(目次)犬吠岬心中、戀愛小市民、オウノカ、狂人と僞狂人、阿豚の尻を削いで食ふ話等 東京市淀橋區柏木一ノ五二三文化集團社發行振替東京五八四〇一番 定價一圓五十錢

十月廿九日(月曜)

◇午前一一時五分 氣象通報 料理法 日用品時勢 京城府廳發表
◇午后〇時五分 古談 黃州旅館 趙東春
◇同二時 家庭講座 生産과消費에對하야(一) 金元經
◇同六時 童話 복침(編針) 金南柱
◇同七時三〇分 農村講座 農家副業에對하야(一) 南基徹
◇同八時 吹奏樂 一、純直 二、집 三、(가)빈椅子 (나)멀니 四、예수를爲하야사오라 救世軍育兒院吧드 指揮W。E。노―벨
◇同八時三〇分 唱劇調 一、短歌 二、唱劇調 赤壁歌中三顧草廬 丁正烈 鼓手 韓成俊
◇同九時 歌詞 一、處士歌 二、竹枝詞 金東鎭

十月三十日(火曜)

◇午後零時五分 京城坐唱 一、赤壁歌 二、제비가 三、달거리 四、난봉가 張彩瓊 金桂順
◇同二時 家庭講座 生産과消費에對하야(二) 金元經
◇同六時 (東)管絃樂 東京라듸오―오―케스트라
◇同六時二五分 滿洲語講座(十) 張志暎
◇同七時三〇分 農村講座 家畜飼養에對하야(二) 南基徹
◇同七時五五分 日獨交歡國際放送 슈트라우스誕生七十年記念音樂會 ―東京音樂學校로부터中繼
◇同八時 日本으로부터 一、(東)國內放送 祝辭 東京音樂學校長 乘杉嘉壽 二、十六部合唱 아베 드、히므네…슈트라우스作曲 東京音樂學校生徒
◇同八時三〇分 獨逸伯林으로부터 一、人事 리히알트슈트라우스 二、管絃樂차라투스트라…슈트라우스作曲 伯林交響樂團 이어서國內放送
一、伽倻琴併唱 가、短歌 나、父親離別(沈淸歌) 公道難 金宗基 鼓手 趙相鎭

最近의두獨唱會 旣成樂人과新人의새活動 (2)

洪鍾仁

다음에金海氏。金海氏라는個人을말하는것은보다는 新人의「데뷰―」라는意味에서 생각해보고저한다 樂壇의出世라는것은다른藝壇의어느것보다도 어려운條件이만타 그러나 新人으로樂界에 **獻身**하려는眞正한態度를가진學徒들은우선藝術家的情熱을가지고 這間의勤工을 우리樂壇에 바치려는意氣를 가저야할것이고 또旣成樂壇人이나 一般으로 樂壇에 關心을가진者들은 寬大한 態度로後進의길을爲하여 好意를다 하여줄바이다 그런데 近年에보면 音樂工夫를하는이도 만코 學校를마치고 나온이도 만으나 新人의活動이期待되고잇는 우리樂壇에 新人의活動이적은것은유감이다 그러다고新人이래서 別般의實力도업시獨奏會니獨唱會니하는것을 함부로열던가其他의아름답지못한自己宣傳의 奇策을쓴다면그것은또우리樂壇을더럽히는 者라고반가히歡迎할수업는일임은 勿論이다。그러나 音樂의誠意를가지고三年乃至四年式그方面에 專攻하다면 良心이許하는어느程度까지 實力과見解의所蓄이잇을것이니 **音樂** 工夫를햇다고하야 그全部가 반듯이演奏家가되다는것도안이지만은 그어느點까지는될수잇는대로樂人으로서의樂壇的活動에 힘씀이잇서야할것을 바래지안을수업다 더구나 外國에가서二段的으로數三年式硏究하고 돌아와서까지、아무런 發表업시잇다는것은더욱섭섭하다 이때에金海氏의獨唱이잇는것은 結局은그演奏實力如何가 問題이겟지만新人의登場으로서 우리의關心을끌은것만으로도우리는 어느意味에서 한收穫으로記錄의材料로삼으련다 (계속)

「艶魔」가끗난다음 不日內로 紙上에빗날連載小說

作者 咸大勳氏

挿畵 金熊超氏

豫告 長篇小說 暴風前夜 咸大勳 作 金熊超 畵

보지에 련재되여오는 서동산(徐東山)씨의 작품 염마(艶魔)는 만천하 독자의 렬렬한 환호중에 불일래로 끗을막게되엿습니다、

이다음으로는 함대훈(咸大勳)씨의력작폭풍전야(暴風前夜)를 련재하게되엿습니다

작자 함대훈씨는 독자도 널리아시는바와가티로시아 문화연구가로써 그일홈이 현혁할뿐아니라 우리문단에 그나라 문학을 번역、소개하여적지안흔 끅적을 끼친분입니다 이제 씨는 우수한 외국문학에서 그 영양(榮養)을 섭취하여조선의 참된 현실을 예리한붓끗으로 그린다고합니다 이제 때는장차독서시즌에 드려가는 첫겨울 씨의「폭풍전야」는 만천하 독자의 심금을울려 의분과 눈물업시는읽을수업슬것이며 더구나 삽화는벌서소개할여지도업는 웅초 김규택(熊超 金奎澤)씨의 참된 솜씨잇는 그림으로써 이작품에 더한층 금상첨화(錦上添花)의장관을일울것입니다

作者의말

현실에 만족하야 이현실에서 잘살려는 사람과 이 현실을 좀더 어떠케 잘만들어 모―든사람이 좀더 잘살려는 사람들의 두가지타입은 어느나라 어느 사회에도 잇는것입니다

내가 써보려는것도 이 두타입의 가는길을 그리려는것입니다

민족운동자의 딸로래여난『성희』라는 녀자! 그는 인텔리녀성으로 이현실에마처서 잘살려다가 사랑의 가시길에서 꺽구려진뒤 그는참된동지요 애인인신인물따라 멀리 북국으로 떠나가는 비극이 이소설의 골자입니다 이소설을 써가는가운데는 과도긔에잇는 조선 신녀성의고민、현실주의자와 현실부인자의갈등、사랑도 무엇도 다버리고 오즉 민중을 위하야 애쓰는 청년들이 등장하야 이소설을 짜는실과 북이 될것입니다

探偵小說 艶魔 (121)

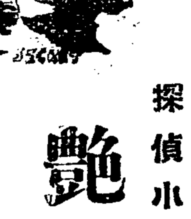

徐東山 作 金奎澤 畵

자객(刺客)(4)

저녁후에영호는 지하실 S호방에서 희희와 마조안저 이약이를 하고잇섯다。

별도 [illegible]런타할 이약이거리가준비되엇든것은 아니나 기회와 눈치를 보아 될수잇스면 희희가 놀내지 아니하도록 그부친의 불행을 이약이해주려하는것이다

『그날방에 참』

하고 희희가 문득 생각이난듯이 뭇는다

『그집에 제 모자가 떠러젓지요?』

『네』

영호는 지금도 자긔의 품속에 잇는 그 조고만한 모자를생각하면 조금 얼골이 달엇다。

『거 그대로 버려 두섯서요?』

『제가 거두어왓습니다』

『네……그거 머 하찮은 것이지만……제 집참간데는 업든데요?』

『네 밋저 가다두지 못해서……』

설마하니 체모업시 풍속에서 끄내놀수는업고 그냥 어물어물하엿다

『그런네 아버지는 웬일이식가?……에칠이나 되면 오신다고 그리섯서요?』

희희는 새로히궁금한눈이뭇는것이다。

『글세……아마 한 일주일되겟다고 그리섯는데……』

『아아고― 일주일……어떠케 기다려! 내일이라도 오셋스면조켓구만……퍽 반가워하실텐데……그새 아버지께 걱정으로 지내섯지요?』

『네……그런데 저렵게 다―자라신이가 아버지를 꼭 젓먹는애기가 어머니 찾듯하십니까?』

『그럼요!……저는 어머니도 업고 아버지가 어머니노릇까지 하시면서 길러 주섯는데……』

『아버지가 영 아니오시면어떠케하시렵니까?』

영호는 속이잇서 못는말이것만 희희는 다만 웃는말로 알어듯는 모양이다 그리하야 그는 눈을 크게뜨고 엄살을하듯이―。

『아이고! 아니오시면 어째라고요?…… 큰일나게?』

『어째 큰일이나요?』

『보고십허서』

이래서는 정말 큰일이 나겟다고 영호는 속으로 근심을하엿다

그리하야 아직 말해주기를 단념하고 딴이약이로 시간을 보내다가 열한시가 지나서 자긔침실로 올나왓다。

품에 품엇든 희희의 모자를끄내어 머리맛해 레물우에 노코 그는 침실로 드러가잠이들엇다。

자정때부터 이집문압흘 감돌든 검은그림자는 한시간동안이나 동정을 살피며 압뒤로감돌앗다。

새로 한시쯤 되어서 검은그림자는 가만히 현관문을밀처보앗다

딱 맛치는 반응대신 문이 슬몃이 열리는것이다。의외의결과에 검은그림자는 잠간 주저하다가 그대로 안으로 드러섯다。

바로 드려다보이는 방―상준이의방에서 코고는 소리가 드르렁 드르렁 들녀온다。

검은그림자는 삽붓 올나서서 발자국소리도업시 이방저방 문을 열고 휘휘 둘너본다。

식당방문을 열고는 한참이나 향초의 얼골을 보다가 픽 웃고는 도루 문을 다첫다。

더 밖이 업나하고 회중전등을 이리저리 둘너보다가 층계를 올나가기 시작한다。

이층으로 올나서서 아래층의코고는 소리도 맥히고 교교하니 바스락소리조차업다。

그는 실험실부의 또어손잽이를 틀어보다가 이편 응접실문을 살몃이열고 고개를 드려밀엇다。

아모도업슴을 보고 방으로 드러서서 다시한번 휘 둘려보앗다。

그는 영호의 침실또어의손잽이를 틀엇다。

문이 소리업시 열린다、영호는 이문조차 잠그기를 이저바렷든지!

검은 그림자는 문이잠기지 아니한것이 의외로운듯이 악가현관에서처럼 잠간 주저를하엿다 그러나 그는 곳 침실또어를 환히열고 문턱에섯다。

그런데 이건또 웬일! 그새까지는 영호의 침대는 이편 응접실편벽압헤잇서가지고 또어를열면 또어에 가리어 보이지아니하엿는데 언제 옴겻는지 저편벽압헤 침대가 노혀잇고 그우에서 영호는 평화로히 잠을 자고잇는것이아닌가!

영호의 침대를 향하고 한거름 내드듸는검는그림자의손에는 날카로운 비수가 쥐여저잇다

한거름 두거름 삽붓삽붓검은그림자는 고요―히 유박하여마즈막의 한거름을 내어드듸며전시의 힘을다주어 칼놀쥐인바른편팔을 내리질넛다

手術後甚한衰弱도 이것으로恢復을速히하엿다

鹿兒島縣川邊郡 高田三郞

나는左足의傷口로、黴菌이들어가서入院하고六回의手術을밧고生死의境에서四十一度의熱이二十五日間이나되고食鹽注射로生命은붓잡엇스나、入院後四十日되든날부터、每夜盜汗이나서昨年十二月頃은全身에浴湯에서나온때처럼盜汗이나서、뒤에는점근하며一夜에寢衣를四五次나갈게되어、어찌하면盜汗을除去할가하고、여러가지藥과滋養劑를求해먹어보앗스나、워낙身體가衰弱이甚하므로容易히끈치지안하겁정이더니、紙上에서滋養强壯劑로養命酒가大端히조타는것을알고、求해먹엇더니、漸次로盜汗이적어지고、血色도조하지며、連用한즉、아조盜汗은멈추지고、安眠이되며衰弱하야일어설수업든것도步行할수잇게되고食慾이나고、胃腸의形便이조하지고、참養命酒의偉大한效果에感謝합니다또他病人에게도勸하고잇읍니다(九月二十二日受付 寫眞은本人、姓名은假名)

아모리머리를 쓰고자 體質바뿌게부려도 숨차거나疲勞치안하지안는强壯한體質이되여 더욱기빼서 精力을발한禮狀의報도多數가옵니다 養命酒는지금서는日本全國各地、海外에까지그愛飮家가날로、非常히評判이는데이더케조흔것은업다고賞讚하시는터인즉 누구시나一次는잡수어보십시오、곳그效果를시게될것입니다

小瓶進呈

意外인가합니다 感當주는 深山仙酒로서芳香美味上等의葡萄酒보다 더맛잇는것을實物로紹介하기爲하야養命酒試飮用小瓶一本無料로贈呈中이오니東京市澁谷區上通四丁目卅三番地養命酒本舖出張所로곳葉書를보내십시요

滋養强壯劑로……
◇虛弱體質가진분
◇强腦强精의目的
◇神經衰弱잇는분
◇老衰숨갑븐사람
◇根氣薄弱한사람
◇疲勞倦怠한사람
◇呼吸器弱한사람
◇貧血冷病잇는분
◇胃腸衰弱한사람
◇産前産後의婦人
◇病後恢復期等等

信州伊那의谷名産 製法日米專賣特許
鹽澤家傳 養命酒
携帶用 一圓四十錢 大瓶 三圓 德用 四圓
⊙全國有名藥店、百貨店에잇습
品切될때는便宜上東京出張所로注文하시옵 前金注文은送料弊舖負擔、代金引換은實費를밧습니다

注意 가짜가잇스오니專賣特許鹽澤家養命酒의文字에特히注目하시고사십시오。

信州上伊那郡南向村大草
醸造發賣元 養命酒本舖天龍館
東京澁谷區上通四丁目卅三番地
出張所 養命酒本舖出張所
電話靑山五三九八番 振替東京六八八五五番

切開手術後에 生新을速하게하거나 貧血瘦瘠한분이 强壯肥滿하려면 한번잡수어보십시오

切開手術後는 傷口生新이速하게하며出血하야非常히衰弱한身體를든든히回復할方途를채리지아니하면일껏手術은잘하엿서도、그後에衰弱을回復치못하면不慮의餘病이併發되야、手術後의經過가나쁘다고하게되거니와手術後에肉芽의發育이 促進되어生新이速하고衰弱한身體가튼튼케回復하는것도 平生貧血虛弱으로瘦瘠한사람과病後衰弱한사람이며産後의婦人病等이、튼튼히살저서壯健해지는것도、要컨대身體의속을强하게하는것이緊要하다、身體의속에强味가붙으면、이것을基礎로活力이旺盛해지고、胃腸의機能이、活潑해지는故로、아모것을먹던지맛이잇고消化吸收되어、血이되고肉이되어튼튼히살지고、따라서元氣도나고體力도생기고、頭腦도明晣해저서根氣勢力을增加하고、豐滿한壯健體가되는것이다。

最近大病院의 外科醫長으로有名한醫學博士가、手術後의患者에게强壯劑養命酒를 조금식飮用하는 經過가甚히好하야傷口의肉芽가速히나온다고、흔히勸한다는、實驗報告를바든데貧血虛弱으로瘦瘠한사람이 滋養强壯劑로養命酒를조금식愛飮하면 胃腸의形便이퍽조하지고、튼튼히살이저서 感氣도안드게되고